朝鮮日報

二十四日夕刊八面

發行人 申錫雨 / 編輯人 韓光烈 / 印刷人 朴昌根

京城府堅志洞臺壹臺番地 發行所 朝鮮日報社 代表番號 光 二三〇〇番

新聞價 廣告料

社說

奎章閣書籍의 帝大移管 —學術의獨占은不可—

朝鮮總督府學務局에서 保管하든 舊朝鮮奎章閣의 진여오萬五千卷冊에達하는 貴重한書籍을 京城帝國大學으로 移管하게되어 昨今에는 帝大側의事務員이 現在同書籍이 保管되어잇는宗親府안의 奎章閣書庫에와서 圖書臺帳을 對照하는中이라한다 여긔에對하야는朝鮮上下各方面에 적지안흔衝動을일으킨터이다 奎章閣書籍은 漢陽朝五百年來 宮中과府中의珍書貴籍으로 모은것이어서 李朝實錄으로된 三千冊의正史를中心으로 멀리는 三國時代로부터 갓가웁게는 現代의直前에까지 朝鮮史와및그史料로된 것이 殆히網羅되엇고 그書類의 範圍로말하면 前記朝鮮史及史料의外에 政治法制 軍事 儀禮 地理 傳記 系譜 經典 藝術等에걸치어 朝鮮學의 寶庫로되엇을뿐아니라 東洋學術을研究함에도 往往엇기어려운 材料가잇는것이니 그管理및利用은 關係가크다

二

李朝實錄으로말하면 承政院日記를 整理編纂한것이어니와 이書籍은奎章閣書庫의外에 江華의鼎足山城 江陵의五台山 奉化의太白山 茂朱의赤裕山等 僻靜한곳을골라 史庫를두고史書를珍藏하야 兵亂火災의侵害를避하든것이니 그愼重히함이 極하엿든바이다 五臺山本은庚戌變局의後 東京帝大에옴겻다가 關東震災의때에 재로되엇고 이僅存한正本은 方今轉刷中에잇는터어니와 반듯이實錄에限함바아니오 이와가튼貴重한書籍은 그保管을緊密히하는 제로 有意한學徒에게는 그閱覽을어느程度外지 公開함이必要한것이다 眞摯한誠意도업시 高級의享樂으로 一度의閱覽을 希望하는者도 업지안흘터이나 篤學의士 그精進的인閱讀을願望하되 다더서學問의길을 封鎖하는이제外지의 學務局의方針이 이미올치못햇섯는데 이를만일城大에移管한後 더욱더그獨占의자물쇠를 단단케한다하면 모처럼勃興되는 朝鮮學과 및朝鮮人學徒의 渴望을爲하야 적지안흔無理가될것이다

朝鮮物産獎勵

朝鮮物産獎勵의運動은 잇서온지이미七八年에 만흔障碍의속에서 오즉觀念의運動으로만 持續하여왓섯다 北米의富豪들이『코레아』의『衣거리』와眞鍮의食器들을조하하고 倫敦의人士들이『주일섯지』를깃버하며 竹物工藝品과纖物細工品이 모다歐米人의嗜好性에마즈니 遠方珍奇한物貨들을조하함은 古今東西列國이 一般으로가지는 人情의一面相을 表함이다 그러나『舶米品』의名稱은 日本人으로西洋의産品을 熱愛하는象徵으로되엇거니와 朝鮮人은 이보다甚한바만허 外國의産品이면盲目的으로 狂愛하게되니 珍奇와 華美를조하하는 常情을버서나서 實로病的으로까지간것이다 物産獎勵의秘義는먼저生産을旺盛 또善美케하는데잇지마는 愛用擁護함이 그産業을扶翼함에 또因果의法則을가진지라 이는朝鮮物産獎勵의運動이 우선朝鮮産品愛用으로부터시작되엇든바이다

『내것으로내살림』의意識은朝鮮人의生存意識이 洗鍊되는過程에서 반듯이貴重한階段으로 밟어야할바이엇섯다 이제에는 이運動도一段으로서들어서조흘 한機會에다다럿다 朝鮮産品을쓰려하되·需要供給의關係가 圓滑치못한것이 항상큰缺陷이엇스니 그는即消費者인市民들이 消費組合을中心으로共同購入의 길을여는것이 必要함을說言함이다 朝鮮에는新人이란者와 男女靑年學生等 時代의先頭에서 걸어나가는者實로 外來品重用의 압잡이로되는것이니 朝鮮物産愛用의事도 게서부터비롯하여야 하려니와 共同購入을爲한 組織도 그곳으로부터 시작되어야할것이다

北平警備權을 奉天軍이完全掌握

來月初엔學良도入平 副司令에正式就任

【北平二十三日發】 奉天軍第五旅長董英斌氏와山西側警備司令楚溪春氏와協議한結果北平城內의警備를即時交代하기로決定하고 第五旅의第五團中五百名은午前十一時에西直門으로入城하야天壇及警備司令部兵營에入하고同時에北平市內各城門의警備도奉天軍과交代하얏다

【北平二十三日發】 奉天軍第五旅司令部及兵約三千은今朝五時에西直門外에到着하얏는데그中一千名은平綏線으로轉하야淸河에移動하고裝甲車一列車는南口로向하얏다또司令部及一千名은北莊의兵營에入하고他一千은南苑의兵營에入하얏다 그리하야奉天軍은平漢一線을남기고北平市街를三面으로圍守하게되얏다

【奉天二十三日發】 蔣介石氏는二十二日張學良氏에對하야十八日附의中央支持通電及關內出兵을感謝하고迅速히陸海空軍副司令에就任하야閻、馮軍解決에當하라고電報하얏다張學良氏는來月初頭에北平에進出하야同地에서副司令就任式을擧行하는同時에北中의時局收拾에當하리라한다

張學良과閻錫山 對馮提携를劃策

時局을收拾하는데重大難關은 馮玉祥軍處分問題

【奉天廿三日發】 張學良氏는張群、方本仁、吳鐵城等南方代表와北中善後策에對하야協議하는一方閻錫山氏와電報로對馮提携를策動中이다 即南方에對하야는

一、鄭州攻擊을中止할것

二、黃河以北을絶對로一任할것

의二項을提出한바南方代表는黃河以北의地盤分割은一任하나

一、閻、馮의下野、

二、兩軍을陸海空軍副司令張學良軍下에編制할것

을條約으로하얏슴으로아즉도折衝하게될模樣인바一方閻氏에對하야

一、平津地方은于學忠軍警備에當하나

二、山西、綏遠、察哈爾三省은閻氏의地盤으로할것

三、馮玉祥의下野를督促할것

四、韓復渠를山東에石友三을河北南部에進出케하야馮軍의部分的改編을行케할것

을條約으로하고잇는바最近閻氏로부터傅作義氏에게何等의訓電이잇섯는가하야傅氏는今明日中에學良氏와會見商議할터인데馮玉祥氏를如何히할가가中國時局解決의重點이다

和平通電에對한 南京側返電內容

和平統一을希望하는意味에서 閻馮은徹底討伐

【上海二十二日發】 國民政府는張學良氏의和平通電에對하야昨日閻錫山、馮玉祥의剿滅外지는武力討伐을中止치아니한다는强硬한意思를表示한返電을發한바其內容은左와如하다

貴下의平和唱道에는贊成이나오즉戰火의始初는閻、馮의叛逆亂을이르키여統一을破壞함에잇는바中央은不得已出兵討伐中이다只今萬一災禍의首魁를除去치아니하면統一을實現할機會가업고또和平을確保할方途가업다中央은和平統一을希望하는趣旨에서어듸外지閻馮二名을討伐치아니하면마지아니하겟다

外人保護에 全力을集中 北平警備當局談

【北平二十三日發】 北平治安維持의重任을負擔한第五旅長董英斌은北平市外의司令部에訪問하니左와如히말한다

『山西側의 警備兵은今夜中에撤退할터이다外人保護에關하야는全力을擧하야그責任에當하야絶對로不安이업기를期한다그리고事實從來의政與史上에前例가업슬만치平穩하게北平交授가完了한것은欣喜不堪이다』

最惠國條款問題 各國代表主張을力說

【제네바二十二日發】 最惠國條款問題審議中의國際聯盟總會委員會에서和蘭代表는右解釋을될수잇는데로自由롭게또無條件으로하고保護貿易國은關稅率을適當한水準外지引下하야經濟戰爭을防止하라고陳述하고다음佛代表는佛蘭西關稅休日條約批准을十一月關稅引下案審議會合外지延期하기를贊成하고一方經濟問題부터處理하라고國際協力을力說하얏다

中國軍閥의將來 【五】

上海에서 韓哲生

現在에도이러한幻想을 가진이가업지안타 即割據苟安으로轉變될수도잇다고 이것을具體的으로말하면 蔣、馮、閻과桂張軍의領袖들이 彼此에疲弊함으로말미아머 暫時的妥協으로相率下野나하면서『戰爭을停止하야民困을昭蘇한다』라는欺瞞的口號의通電이나發하고 鄕憲에나려서게되면 그케는群閥無首의割據局勢도 얼마동안虛僞的和平을 볼수잇슬것이라는것이다 그러나 이러한推測은 오늘날第三時期로거러드러가는資本主義危機에서 到底히實現되기어려운것이다 그普遍的으로發展되는危機中에 帝國主義列强間의 矛盾이 一步

× ×

二步尖銳化하는데 어듸서이 半殖民地中國軍閥로하여금 片刻인들 休息을 許諾할것이냐 그럼으로 이軍閥混戰은 그대로 蔓延되고 引長될것이오그리되는데서 그들의實力은 漸漸淺衰할것이오 그리되는데서民衆에對한剝削은더욱甚할것이오 그리되는데서 살수업는民衆으로부터革命의巨潮가이러나며 그巨潮의부닷치는곳에 軍閥統治가崩潰하게될것이니 이것이이른바自掘墓穴이라할것이다

× ×

이長期混戰中에 中國民衆의痛苦는 實로湯火中에서저히엿다 自由는이미剝奪되여업서젓고生命은모다草芥에붓잇다 苛捐雜稅에무댓겨죽고 軍閥의拉伕로疲困해죽고 前線에잡혀나가銃바지로죽고 農事못지니주려죽고 尸氣血腥이瀰滿하니傳染病에죽고 일음이勞働者農民이니파시스트에걸려죽고 도모지非命橫死박게남은것이업시되엿다 이와가티죽엄의굴엉에서 이리뛰고커리씰허지는中國의民衆은哀號로부터怒號로나섯다 自由와生命을직히기爲하야 가장爆烈性의鬪爭을 開始하게되엿다 그리하야思想上에나行動上에나積極的進攻의手段을取하는데이르러는 다만軍閥統治를奪還하고말려는것이아니오 所謂斬草除根格으로 그統治階級의任務및外지파헤처버리고 永遠無窮한自己들의政權을建立하려고한다 죽기는맛찬가지일진댄積極的으로차위보겟다는 이革命의大浪潮는 中國有史以來新紀元의첫페시를마련하고잇는데 누구의힘으로 그것을거스를것이냐!

× ×

이러한革命浪潮를조금이라도緩和식히는데는 오직欺瞞政策의宣傳이란것이 幾分效力을내일것이다 그러나中國에서一部學生靑年을麻醉하여보려든第三黨이란것은 曇花一現으로自滅되어버렷고『反軍閥』『反帝國主義』라는口號미테서몃해동안蔽身法을써오든改組派라는것도 오늘와서 本形이暴露되엇스니 이케는 케아모리짓거려도속을사람은업게되엇고 最近歐洲로부터社會民主黨의洗禮를밧고歸國한鄧演達이 그先天的機會主義의재간을밋고 새로히社會民主黨과類似한集團을세워보기爲하야 改良主義의大吹打를불고잇지마는 火坑에서뛰여나오려는中國民衆이笑眼에改良을기다리고잇지아니하거니와 本來뭣이社會民主主義支持下에잇는

× ×

現下의中國은 이미두개의敵對가對立하엿스니 하나는壓迫階級을代表한軍閥 豪紳 地主資本家等으로 얼거맨國民黨政府(몃개든지)가그것이오 또하나는 被壓迫階級을代表한 勞働者、農民、左傾智識階級으로된政府가그것이다

武漢攻略을斷念코 共軍河南을襲擊

兵力一萬으로氣勢매우强盛 鐵橋、電柱等破壞

【漢口二十三日發】 平漢沿線共産軍의大部隊는兵一萬(銃器六千野砲機關銃을所有함)은武漢攻略을斷念하고方向을轉換하야武勝關을北으로넘어昨日河南의栗何戰、雞林停車場附近을襲擊하야鐵橋、電柱를破壞하얏다는報道가잇서北行은不能하게되야今朝에三城行特別急行은이것으로花園以北에返還하얏다이外에本日發의普通及軍用列車는出發을中止하고잇다

白衛軍又復 中東鐵道襲擊

勞農聯邦當局은 合市協定實行强要

【莫斯科二十一日發】 東中鐵道에對하야白衛軍이又復暴行하얏다함으로合爾賓駐在勞農總領事로부터中國當局에提出한抗議에對하야本日『조이수·비스되아』氏는左와如한論評을揭載하얏다

『白衛軍을 保護하는것은掘火와如한危險한遊戲로勞働聯邦은白衛軍의暴狀을默殺할수업다勞農聯邦은斷乎合爾賓協定의實行을期한다』

奉天軍의警備分擔 兵力三萬五千

【北平二十三日發】 奉軍에北平附近警備分擔區域은左와如하다

第五旅北平에서平綏線方面

第六旅北平、天津間

第二十七旅、平漢線

第二十三旅、山海關附近

兵合計四旅三萬五千

勞農政府의 新會計年度 一月一日로變更

【莫斯科廿一日發】 勞農聯邦의新會計年度는十月一日에始作되는慣例이든바穀物의政府納入이十月外지完了되지못함으로一月一日로變更한다고布告하얏다

貿易과失業問題에 勞働內閣을支持

自由黨『로』氏演說

【倫敦二十一日發】 自由黨首領『로이드·쪼지』氏는失業救濟問題에關한勞働、自由兩黨의會議에言及하야二百萬을突破한英國의失業問題를主題로演說하야 余는全力으로또迅速히英帝國의貿易及失業問題를處理하는政府이면如何한政府임을不問하고支持하고또協力할意思를가지고잇다 고말하얏다

內務省의 失業調査 結局은官廳式

【東京電】 安達內相은十月一日의國勢調査와함께失業의實地調査를行하야그結果를綜合하야根本的失業救濟를講究하겟다고言明하얏다一方最近一二月의社會局發表의全國失業者推定數가多少減少하는傾向이잇슴에鑑하야右實地調査의結果를樂觀하고잇는바右에對하야一部에서는政府의失業者로認定하는中에는歸農者及學校卒業者의未就職者를包含치아니하얏다는理由로써國勢調査의結果를悲觀하는傾向이잇다即內務省社會局發表에依하면本年一月以降工場被解雇者의歸農者數는多數로大部分은農期以外는父兄親戚에게寄食하고設或執鍬耕田한다드라도賃金收入이잇는就職者라고는認定키不能한바如斯한者는半年內에十一萬三千人에及한다또學校卒業者의最近就職率은每年低下하야約半數는未就職으로서남고中等學校卒業以上을算하면十萬을超過하야의多數를除外한失業者와未就職者라하니官廳式統計로맛치고그實數를일케되는것이라고要慨하게된다

印度反英運動의 女流鬪士續續投獄

孟買支部戰時委員長을筆頭로 十九歲少女外지處刑

【孟買二十二日發】 去月二日大會孟買支部戰時委員長이든英國官憲에게逮捕되여投獄된全印度國民會議派執行委員으로同『한사、메ー타』夫人의後任으로就任하야孟買市反英運動의鬪士로活躍中이든『라마、베이갑다ー듸』夫人은二十日에英國官憲에게逮捕되어今日禁錮三個月의宣告를바덧다、그우에全印度國民會議公報編輯者인不過十九歲의少女도갓치三個月의禁錮刑을바덧다

官吏減俸은困難

賞與金을減額하라고 與黨이政府에進言

【東京電】 二十三日의總務會는官吏減俸은困難함으로陸軍整理에依한財源捻出에對하야各各意見의交換을行한바官吏減俸은困難함으로賞與減額等의手段에依하도록近近政府에進言하게되얏다

大藏省減稅方針

明年度는二千萬圓

【東京電】 明年度의減稅實行은大藏當局의旣定方針으로大體의目標를六年度二千萬圓、七年度以後의平年度는三千萬圓程度에두어軍縮剩餘金中으로부터超過된것에對한代艦建造費를控除한差額에對하야一億七千萬乃至二億圓程度의減稅財源을捻出할意圖이다、六年度의減稅豫定額二千萬圓은四月부터減稅를實施할境遇에納稅期의關係에서平年度보다少額이되는故인바實質的으로減稅種目、輕減率에對하야는何等相違가업스나大藏當局으로서는減稅財源의決定을기다려此를基本으로今後十年間의減稅計劃을樹立하야前부터主稅局에서調査한草案에基하야國民負擔의輕減을行할豫定이다減稅種目、輕減程度는主稅局에서始案準備中인바十月에稅制整理委員會를開하고具體案을審議하리라한다

休日이過多 專賣局도不況 官業勞組서反對

【東京電】 不景氣는一般民間事業만이아니라官業에도波及하야專賣局에서煙草製造工場에對하야每月數日을休業케하야그間賞與金을支拂치아니함으로事實上減給을斷行하는것이라하야東京官業勞働組合은廿二日當局에臨時休業에對한反對의決議를提出하얏고當局이如斯히아니하면爭議를이르킬形勢이다

不況과失業問題가 政府今後의難關

貴院論爭의中心點

【東京電】 濱口內閣의難關이든倫敦條約은樞府의屈伏으로無條件으로可決하게되얏슴으로政府는最難關인豫算編成에着手하고 一方不景氣打開策으로土木의大事業을敢行하라는바豫算編成에對하야는未曾有의歲入不足의結果로極히困難할것은濱口首相은勿論閣僚도承認하고條約에依한國防補充計劃과減稅를中心으로軍部와大藏의抗爭은難免인바與黨은勿論貴族院政友會의黨總을綜合하면明年度豫算編成은曲直이且隨하고도解決하게되야突發事件이업는限議會前의內閣崩壞를念慮는업고政府는政局이不安한대로議會에臨하야結局豫算은通過되겟스나不景氣失業問題는貴族院의建議가잇서同問題는貴族院에서質問의中心이되야政府는異常한苦境에立하게되리라한다

社民黨이加盟 第二國際黨에

近近黨議에諮問

【東京發】 安部社會民衆黨首는二十三日의『인다ー셸트』歡迎茶話會에서社民黨의第二『인터나쇼날』加盟問題를提出하야問題가 너무突然的임으로何等結論을엇지못하얏스나同黨으로서는近近黨議에附議하야正式加盟의態度를取할模樣이다

切迫한國調

河野國調部長談

此數日에切迫한國勢調査의準備도官民各位의奮鬪로써다하지못할多大한援助에依하야進行中이다方今一般大衆各位에서도該目的方法의完全한理解하신것은慶賀不堪하는바이다

元來國勢調査는施政의資料가되는同時에民衆에貢獻하는一大文化事業인바本事業의遂行에는幾多의支障을伴함으로일즉이中外에서至難의事業으로되야잇다特히朝鮮으로서는創始의大業이고此種事業에對한經驗은比較的淺少함으로他地보다一層困難한우에朝鮮의成績은內外에서多大한期待를가지고잇다今秋에萬一조치못한成績으로맛치게된다면다못朝鮮의不名譽뿐만아니라現在及將來의民衆의福利를害할이不勘할것을痛感하는바이다 이런故로朝鮮의國勢調査는特히二千萬同胞의渾然한朝鮮愛를基調로한協力을기다리지아니하고는到底히完成할수업다고생각한다따라서于先從事員各位는內로敏速、正確히事務를處理하고外로親切、獻身의努力을傾注하기바란다 調査員各位는또繁忙한時機임에도不拘하고爾來家業을抛棄하고連日奮鬪를繼續하고잇는故로반다시所期의目的은達成할것이며따라此以上의要望은不必要하게되리라고信하는바 一般民衆을바라고또一層盡力하기를바란다그리고眞實와同情으로本事業으로一層援助하야주시기를바란다 官民一致의協力에依하야此大業에當하야가장權威잇는成果를收拾하야內外의期待에어김이업기를冀望하야마지아니하는바이다

人事消息

▲金穗田氏(天道敎靑年黨代表) 北滿事變調査次로二十三日夜出發

八面鋒

○學良君은、來月初頭에北平에서陸海空副司令에、就任하리라고、父君의例를보아就任後操心이必要할듯

○奎章閣十五萬珍書、帝大로移管、珍書를朽書化할念慮는업는지

○總督府에서는、뒤늣게國産獎勵를大宣傳

○멋해전에、國産을곳처土産이라하고行列도不穩하다고、禁止하든생각은아니나는지

○如何튼지洋服입고、自動車로出動하는친구들이、입으로宣傳해가지구될가

來議會에提出할 兒童保護法案

社會局서作成中

【東京電】 最近兒童虐待가頻發함에鑑하야內務省社會局은警視廳을筆頭로全國各府縣警察部에對하야通牒을發하야各管下의兒童虐待事實을調査케한結果廿三日에綜合된報告에依하면曲馬藝業其他此種의危險한諸藝에使用하는兒童、公衆의觀覽에供하는不具、畸形兒童其他가實로一萬二千六百七十五名의兒童이悲慘한運命에잇는事實이判明되얏슴으로社會局에서는兒童虐待防止法案을作成하기爲하야今議會에提出하게되얏다

樞府側의 最後委員會 廿六日에開催

【東京電】 條約에關한最後의樞府審查委員會는來二十六日午後一時부터樞密院事務局에서開會하고二十三日配布한審查報告의承認을求하야十月一日頃에本會議를開하야最後의決定을하기로決定하얏다

—主婦의福音—

專賣特許第九三一九號 登錄商標

◎단十分間에되는即座가ー레는每人分의料理가라이쓰(한밥)까지六錢에됩니다

固形가ー레發賣

▽맛잇는것과經濟가本品의特色ー꼭한번試食하시기바랍니다

◎各地食糧品店、雜貨店、藥店에잇소品切時는直接注文하시오

朝鮮 滿洲 內地 特約店希望의분은發賣元에당別하시면案內書送呈

製造發賣元 永松食糧商會

營業所 京城本町一ノ二六 工場 京城美芹洞一ノ一一四 電話本局二五九 振替京城一二〇三

資本金參千萬圓

年賦又는定期償還方法에依하는勸業資金貸出外에普通銀行業務를取扱함

京城府南大門貳丁目

株式會社 朝鮮殖産銀行

頭取 有賀光豊

電話長四〇五〇番 營業 振替貯金口座四〇〇九番 道金庫 振替貯金口座特一〇一三番

支店及派出所

京畿道(仁川、水原、開城)忠淸北道(淸州、忠州)忠淸南道(公州、鳥致院、大田、論山、江景)全羅北道(全州、群山、井邑、裡里、南原、金堤)全羅南道(光州、松汀里、木浦、麗水)慶尙北道(大邱、浦項、金泉、尙州)慶尙南道(釜山、釜山鎭、馬山、晋州、統營)黃海道(海州、沙里院)平安南道(平壤、鎭南浦、安州)平安北道(義州、新義州、博川、宣川)咸鏡南道(元山、咸興、北靑)江原道(江陵、春川、鐵原)咸鏡北道(城津、羅南、會寧、淸津)內地(大阪)

右外內地、朝鮮、滿洲、支那各地에爲替取引先이有함

全朝鮮各支店及派出所에서朝鮮貯蓄銀行의代理業務로貯蓄預金受入及貯蓄貸付等을取扱합니다

新案特許

綿打機

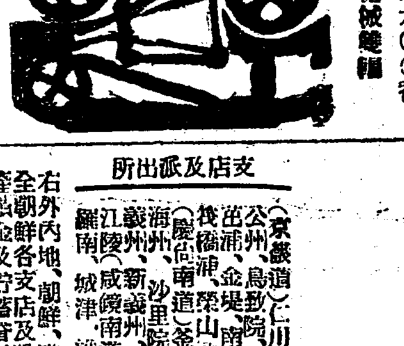

打綿機 空氣銃 製錦機 綿砂糖械機 型錄進呈

平壤府將別里一五三番地

合同綿打機製作所

主 黃利 振替京城一六六〇〇番

良品廉價—信用第一

東京 萬崎洋服店

第三回 朝鮮出張御挨拶

恒常格別하신愛顧를주시와感謝하옵니다。

錦地出張도回를거듭하기三回、每回絶對의好評과信賴를밧고왓습니다。

今回도七月十五日부터十月末日外지店員을特派하야注文을밧게되엿삽나이다。

東京서지은優雅한스타일、親切한치자 첫신와價格은諸位의期待를저바리지안을것을確信합니다。

時節拜趨時는多少를不拘하시고陸續注文하여주옵시기를伏願하옵나이다。

東京市神田區神保町

萬崎洋服店

農林省御推薦

農工業用

가도다 石油發動機

型錄進呈

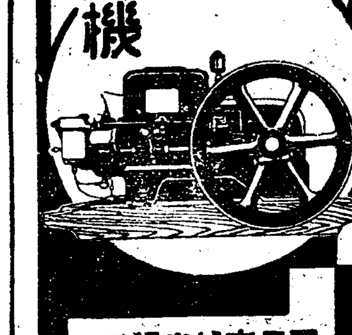

門田京城出張所

京城府太平通二丁目八五 電話本局二一六八番

五千圓無盡滿員締切

本月十日當社第十四號五千圓會無盡(本月廿七日初會)의設立을發表하엿삽던바不過十日間에定員百名을超過하기卅有餘名이라는實로空前의大盛況裡에募集締切를하게되엿슴은諸位의深甚한支援의賜物이라社員一同感謝不堪하야玆에紙上으로삼가感謝의禮를드리나이다

然而現今과갓흔不況時임에不拘하고我社無盡의合理的貯蓄金融組織을理解、信用하옵시고모처럼贊同加入하신분께人員關係上謝絶하게된것은實로苦痛不堪하는바외다 그럼으로我社는繼續하야來十月廿八日第十五號五千圓會를設立하기로決定하엿사오니今回加入못하신분은一個月間만참으시옵기를伏望하오며同時今後도變치마시고一層의鞭韃과援助주시옵기를人事兼하야伏願하옵나이다

京城府永樂町二丁目三十五番地

共濟無盡株式會社

電話本局五五二、二六四、一六〇〇番

國民府軍政委員 三處에別動隊派遣

四個條決議하고그것을實行코저 卅餘名이卽接行動

【某處情報】국민부(國民府)에서는 지난달에 길림성(吉林省)모처에서 국민부군정위원회(軍政委員會)를 동위원장 김○국(金○國)씨사회로열고 경과보고가잇슨후에 압으로 진행할방침과 운동의변환과 별동대(別動隊)를 조직하기로하고 칠일조선인×× ×동사개조를결의하고 그것을 실행하기위하야 별동대원을 선정하되 이삼세로부터 삼십세이하로 삼십여명을선정하야 삼반으로 난우워서 각방면으로파송하엿다는데 파송구역과 지도자는 압에와갓다고한다

第一班에吉林省東部方面에崔某以下十餘名

第二班에遼寧省、國境方面에李某以下十餘名

第三班에滿鐵沿線에曹某以下十餘名

滿鐵附屬地를 嚴重히警戒

습격파는중국인으로변장하고 武器彈藥도携帶

별항보도와가티 국민부군정의원회에서 결의된사개조를 실행키위하야 금월초순에 각기목적지로 떠낫다고하는바 그들은각 긔관총과 탄환을상당히 준비하엿스며 중국의복을 입엇고중국말에 능통함으로 중국인과조금도틀림이 업다고하는데 이소식을탐문한 일본관헌에서는 그들이 만철부속지에 들어와서 파괴를 할념녀가 잇서주야로 엄중히 경계중이라고한다

南北監理敎會의 盛大한年會

오늘부터일측일을게속개회 合同其他主要事件討議

北監理年會 년중행사로 모이게되는 조선긔독교미감리회제이십삼사년회(朝鮮基督敎北監理會第二十三四年會)는 이십사일부터 동삼십일까지 일주일동안 속회하게되는 것은 긔보한바어니와 제일일은 예정과가티 오전구시부터 시내정동제일례배당(市內貞洞第一禮拜堂)에서 천여교도의참집으로대창항리에 개회되엇는바회장(會長)웰치감독(監督)의 주재로 성찬(聖餐)을 비롯하야 순서대로진행되엇는데 금년도 년회위원의 공천은작이십삼일 오후팔시삽십분 동교당내에서 선거되어 금일에그동과만을 보게되엇다하며 동오후팔시부터친화회(親和會)는 코ー러쓰단의 음악과최활란(崔活蘭)녀사와 김현숙(金賢淑)녀사등의 선교회보고연설(宣敎會報告演說)이잇스리라는데 금년년회는 남북감리교합동(南北監理敎合同)에대하야구체적토의를하게되는것만치조선포교운동에 중대한 의의를가젓다고한다

南監理年會 남감리교회의년회도 역시이날 오전아홉시반부터시내도렴동(都染洞)종교례배당(宗橋禮拜堂)안에서 개최되엇는데 전조선각지방신도의대표로 출석한회원이 팔십일명이며 회장으로커ー언씨 결석으로인하야 회장선거를 행한결과 량주삼(梁柱三)씨가 당선되여 회무집행을하얏는데 오전에는각지방장로사(地方長老司)의 보고와 각부위원 선거를행하고 오후에는 각위원회가잇서 각교회에관한 사무를처리한후 밤에는강설회(講說會)가 열니엇는바 남감리교회의년회는 이달삼십일까지 계속될터인데 금년년회의 중대문제는 남북감리교회의합동에관한 준비인데 감리교회의 남북파합동문제(南北派合同問題)는감리교회다년간 현안의중대문제로 금년오월 미국서개최되엇든 감리교선교총회(宣敎總會)에서는단연히 이를합동하기로결정하얏슴으로 금번년회(年會)에서도 이준비를하기위하야 남북파에서 각각다섯사람식의 준비위원을 선정한후 착착준비중인데 래이십륙일 오전일한시반에는 남북년회련합회(南北年會聯合會)를 개최할터이라하며 이련합회에서 완전히결정되면 명년삼월부터는 남북감리교회의 합동이실현되리라한다 그리고 금년년회에서 『농촌사업』(農村事業)에치중할것이라는데 그의미는 『종교를 신앙하는것은결국잘살기위하는것인데 잘사는도리는 예수를신앙하는동시에 사업도 하여야될것이바 조선현하의 급무는 농촌사업에잇다』 함이라한다그리하야농학사(農學士)겸신학사(神學士)인 『에모리』씨는 농촌사업을위하야선교회로부터 파견되엇스며 또한이사업을 권장케하기위하야 년회에서는류백희(柳百熙)목사를선정하엿다한다

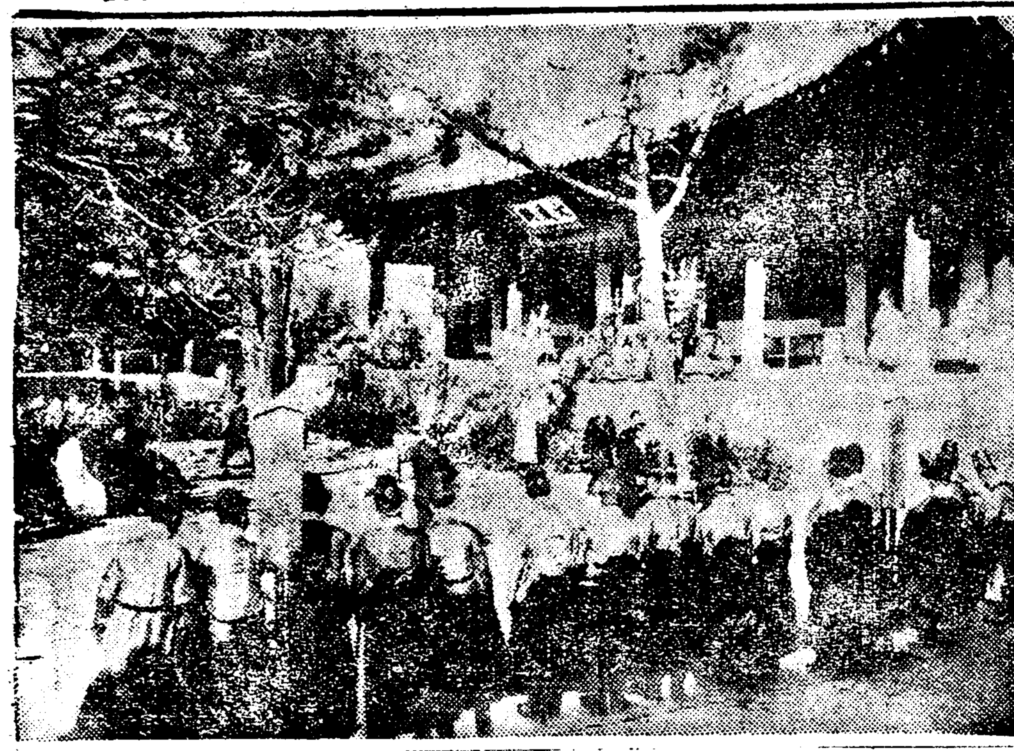

사진설명 상은 추긔석전 하는 감리교년회

알수업는林野買收 協議員이反對

돈업는부에서십만원으로 公同墓地案은撤回 結局委員게付託

경성남산(南山)의 남록(南麓)(高陽郡漢芝面漢江里)에잇는 림야삼십일만삼천오백여평은관유토지(官有土地)인데 경성부에서는 이를매정에 일원삼오전식에 매입하기로 하고 지난이십삼일오후두시부협의회를 개최하고협찬을엇고저 하엿스나 부협의회에서는 현재긴급한필요도업고 또한수입의 예상이업시 삼십삼만원의 거액을 현금으로 지불하고 매입한다는것은 할수업는일이라하고 반대의론이 날어나 결국위원부탁(委員付託)을 하게되엇는데 이날은 시간이업서 토의를하지못하고 이십삼일에 다시토의하기로 되엇다하며 경성부에서 구아현리공동묘지(舊阿峴共同墓地)를 팔아서 그돈으로 순화원(順化院) 개축비의 재원으로하고저 안을세워가지고 지난이십삼일 부협의회의협찬을엇고저 하엿스나 부협의원들은 선영리묘지도 경성부에서 수의계약(隨意契約)으로매각을 하엿다가 문제를 일으켯는데 지금 또아현리묘지를 수의계약으로 팔겟다는함은 무슨일인가하고 반대의견이나오자 부에서는 이를보류한다하엿다가 그만철회를하고 말엇다한다

紙便의스피ー드化 書狀電報出現

그러나보통전보다헐하다 十月一日부터取扱

구미(歐米)제국과일본간의외국전보(外國電報)는 료금이 놉하서 일반이 리용할수업섯스나 그동신능률은 현재수용이상의 여유가 만흠으로 금번새로히서장전보(書狀電報)라는신제도를제정하야 오는십월일일부터 드디여 실시하게되엿다는데 이는현행전보보다 더욱게사십팔시간의 지연을 미리인정하고 부탁하는것으로서 그대신 료금은 보통전보의 삼분지일이라 한다

宣敎生活四十年 『하듸』博士紀念會

이십칠일청년회관에서

윤치호(尹致昊)씨등제씨의주최로 『하듸』박사 선교사사십주년긔념식(河鯉泳博士宣敎四十週年紀念式)을오는이십칠일오후네시반부터 시내종로중앙긔독교청년회관(中央基督敎靑年會館)에서 거행하리라는데 『하듸』박사의략력(畧歷)은일천팔백구십년에처음선교사로조선에와서부산(釜山)에서의료선교사업(醫療宣敎事業)에착수하엿다가 (…) 원산(元山)에서 역시 의료선교사업에종사하다가일차귀국하엿다그후남감리교회의의료(醫療)선교사로 다시 조선에나와서 강경(江景)에가이부병원을창설하고이로사업을계속하다가다시 원산(元山)으로파송되고 천구백구년에비로소경성(京城)에이주하야 신학교(神學校)장으로피어선 성경학원교수를 련임하고 현재 예수교서회(書會)편집부장(編輯部長)으로 잇스면서 저술번역등출판사업에 종사중인데 잡지 신학세계(神學世界)는 천구백십륙년에 박사가 창간한것이라한다

六派合同宣敎會 宣敎方針을討議

예수교 전조선 련합선교회(全朝鮮聯合宣敎會)는지난이십일부터 이십삼일까지 시내서대문정 피어선성경학원(皮魚善聖經學院)내에서개최되엇는데여섯파 종교의 대표자일백여명의출석으로 선교정책과 또한금후선교방침에 관한 토의가잇섯다하며 리사이십오명을 개선하엿다는바 조선인선교사로 피선된사람은정인과(鄭仁果)오긍선(吳兢善)백락준(白樂濬)의삼씨라고한다

사랑에거리씬다고 제딸을따려죽여

숩림속에다암장한것을 경찰이발각코체포해

【羅州】전남라주(全南羅州)에서는 엇더한 젊은녀자가자긔의사랑을 채우기 위하야 네살먹은자긔의딸을 죽여매장한사실이잇는바 그는 전남광주군서방면중흥리(全南光州郡瑞坊面中興里)에 사는박병순(朴炳淳)의 처안서운(安西云)(二九)이라는녀자로 그는 자긔의딸박사월(朴四月)(四)을 다리고 얼마전부터 라주군라주면대정정(羅州郡羅州面大正町) 박귀동(朴貴童)의 집에잇스면서 동가(同家)에 고용인으로잇는 김일봉(金一奉)(二六)이라는 나어린소년과 비밀히정을통하야지내든중 자긔의 만족을채우지못할뿐인지 자긔의비밀이세상에들어날가 념려함인지 지난십사일새벽에 자긔딸사월을 무수히따려죽인후 라주읍에서 약십사오정가량되는 남산공원뒤솔밧(南山公園松林裡)에다 암장하고도라왓든바 그익일에 라주경찰서(羅州警察署)에서 탐지하고곳잡아 안서운과 김일봉을 검거취조하는 한편 광주지방법원검사(光州地方法院檢事)와 고교의사(高橋醫師)가 현장에 출장하야 검시한후사체는해부에 부첫다고한다

豐山武裝團 三人豫審에廻付

이십일함흥법원예심게에

【咸興】지난팔월십사일에함남풍산(咸南豐山)에나타나송산(松山)순사부장을총살한네명의권총대중 세명은 드듸어지난달에 홍원서에서 체포하여지난구일에 함흥검사국으로송국되엿든바 지난이십일에 함흥지방법원예심정에회부되엿다는데그일홈은압에와갓다고한다

崔孝一(二四) 金亨權(二五) 朴且石(二二)

大田刑務所로移送

姜達永權泰錫도 려운형과가티세사람이갓고

려운형(呂運亨)을대전(大田)으로 넘기엿다함은 작보와 갓거니와금번에 제일차공산당사건의강달영(姜達永)과권태석(權泰錫)의 두사람도 대전으로 이감하엿다한다

金美理士校長 十週年紀念式

廿九日槿花校에서

시내안국동에잇는 근화녀학교(槿花女學校)에서는 오는이십구일 오전십시부터 동교내에서 근화녀학교개교오주년긔념식(開校五週年紀念式)과동교교장김미리사(金美理士)녀사의근속십주년긔념식(勤續十週年紀念式)을 아울너거행한다는데동교는 원래김녀사가 적수공권으로 고투한결과 처음에는 소규모의 야학으로 시작하야 근화학원이라는강습소에 불과하든것이 지금은재적생이삼백여명이오보통과 고등과 음악과유치원등의각과별이잇서 녀자교육계에 큰공헌을하기에 일으럿는바 동교를졸업한 졸업생 수효는 삼백오십여명이라하며 금일의 융성한 긔틀을 보게된것은 전혀김녀사의 힘과 노력에 기인함이라하야 동녀사의 근속십주년 긔념식을 성대히 거행할터이라는바동일에는 특히 학생수예품급기타 학예품 전람회도 동시에 동교내에서 개최한다는바 이제 김녀사의 략력(畧歷)을 잠간소개하면씨는 고양군 출생으로어려서중국 호주 중정학교(中國湖州中貞學校)를 졸업한후 (…) 사년후부터 동륙년간 (…) 지 미국으로건너가 『스카라잇트·칼레지』를 졸업하고귀국하야 오로지 녀자교육에 헌신하야 배화학교에서교편을 든일이 잇섯고일천구백이십년부터는 근화녀학교를설립하야 이를파란 중첩한 란관을격거가며경영하는 한편으로조선녀자교육협회 회장으로 피선되야금일까지활동하얏다

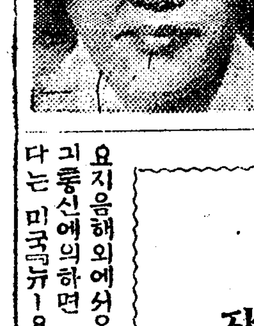

(사진은김미리사교장)

文廟秋期釋奠

경학원에서는 이십사일 오전열시에문묘추석전(文廟秋釋奠)을 거행하엿는바 모든설비와 의식

新秋가왓것마는 依然零星한北村商況

新裝한三越의威嚇이또한逼近 不景氣모르는南街

가을바람이 맑게귀스머리를 지나가는이때는 『쇼윈도ー』에 진열된물건도 더욱빗나며 고객도 늘어가는때이라 우리생활과 밀접한관계를가진 백화점의경과는엇더한가 세계를 휩싸고도는 불경긔의바람은 어느때에나 굿칠지 예측할수업는이때에 남북촌에 난호여잇는 백화점의형편을듯건대 일본재벌의거두가 직영하는 삼월(三越)은 의연히왕좌를차지하야 매년에 이백만원이상의 매상을보는 호황으로서 본정(本町)입구에 건축중인 광대한건물이 락성도불원하엿스즉 래월이십일경에 그곳으로옴기면 조선사람본위의설비를 가할터이라한즉 실현되는날에는 부진상태에빠진 북촌상가에 적지아니한 위협을줄것이다 현재형편으로도 고객의삼할이상을 끌어가는바 그때를당하면 얼마나만흔고객을 흡수하게될는지 알수업는일이며 그박게 조선사람고객을 본위로하다십히설비한 평전(平田)백화점은 매일현금매상고가 오천원이상에달하는 호황이바 삼월이상은 조선사람이라한다 이가튼남촌의 호황에대하야 북촌일대의형편을 살피건대 백화점으로는 다만화신상회(和信商會)와동아부인상회(東亞婦人商會)가잇슬뿐이다가을철을마즈면서 경기가 조와첫다는 중인일에도 화신상회에서는매일 불과이천원밧게 팔지 못한다하며 동아부인상회에서는 특별히학생을본위삼어서 고객의 수효는만흐나 매상금액은 매일천원에지내지못한다한즉 남촌에 비교하야 얼마나만흔차이가 잇는가 (…) 북촌일대에서 파는물건갑보다 빗싼것을몰고하고 남촌으로 밀여드는 조선사람 고객으로 말미암아일본인상가는 때아닌 호황을 누리는현상도 한심한일이라 하며 화신상회는 작년매상고가 (…)십만원이엇는데 금년은 불과이십만원에불과하다하야장탄식을하고잇다한다

朝鮮人二名이 爆發藥을窃取

일본중앙선당태목에서 犯行裡面을重大視

【小野電】지난십륙일일본중앙선(中央線)소야역(小野驛)부근당목택(唐木澤)에 잇는 청목(靑木)모의경영하는『다이나마이트』창고에서 『다이나마이트』칠십본과 기타다수한 뢰관도화선(雷管導火線)이 감쪽가티업서저 소할경찰서에서는 대경하야 극비밀리에 그범인을 탐색하든중 십팔일오후 팔시에 소야역(小野驛)에서부산(釜山)으로 부친하물(荷物)중에서권긔분실한『다이나마이트』를 발견하엿는데 하주인(荷主人)은경남울산군남면(慶南蔚山郡南面) 최봉순(崔鳳順)(三一)최봉남(崔鳳南)(二八)의 형제로서 당인은하물이압수된지를 알고 교묘히 중앙선(中央線)중진천역(中津川驛)까지 탈주한것을 십구일에혜나서(惠那署)서원이 체포하엿는데 권긔량인은 범행의목적에 대하야는 일체 입을 다물고 한말도 업는바 경찰당국에서는그들의뒤에 무슨큰음모나잇지아니한가하야 엄중취조중이라한다

七十二歲老人이 十七歲少女와結婚

百三十歲長壽한다고豪言 市外新設里사는老人

시외신설리(市外新設里)에사는 리진옥(李珍玉)이란 일흔두살된 로인은일흔두살에도 정력이놉날만치 왕성하야 수년전 처를 사별(死別)한후로는 더욱쥐락을참지못하고 자식과손자부부의 체면도 돌보지안코 누차 런근부녀와정을통하야오든중 최근에는 동리김준식(金俊植)의 (…)숙(貞淑)이란 열일곱살된 묘령처녀와 정이들어 지난십칠일 자택에서 성대한결혼식을한후로부터 녀가보아서본바들곳이만튼 부부생활을하야 동리에서는 평판이놉다는데 이로인(老人)은 아직도 오십살은더 산다고장언한다고한다

親父毆打햇다고 加害者를打殺

최초원인은사소한말다툼 『正當防衛』를調查中

경긔도양평군 거제면월산리(楊平郡砥堤面月山里)에사는 김락선(金樂善)(四五)이란사람은지난 이십일밤에 동리김명옥(金明玉)이란 사람의집에서 사소한일로 말다툼이생기어 김명옥의부친김순철(金順哲)을구타 중상을식히고 또한 김명옥에게 달려들어 구타를함으로 김명옥은격분한나머지 엽헤잇든 다듬이 방망이로 김락선의 머리를힘것 따려김락선이가 격구러지매 더욱흥분된김명옥은이놈을죽이고 나도죽는다고고함을지르며 다시 방망이를들어김락선의머리를함부로 다듬이질을하여 두개골(頭蓋骨)을분쇄(粉碎)하여 즉살을 식힌바로양평경찰서에서는그잇흔날오후다섯시김명옥을살인죄로체포하야 방금취조중인데 경긔도경찰부형사과에서는이를정당방위(正當防衛)가안인가하고 (…) 재판소에가서 판면엇터케될는지 주목되는 사건이라고한다

奔馬가傷人

형무소근처에서

창의문밧 리강공별장수위(彰義門外李堈公別莊守衛)인고양군 은평면부암리삼교정박태석(高陽郡恩平面付岩里三橋町朴泰錫)은 이십사일오전열시경 무학고개를넘어 시내로 들어오다가 서대문형무소 우에서내가에서 마차에치어중상을 당하고방금생명이 위독하야 적십자병원에 수용되엿는데 권긔 마차(馬車)는고개를넘다가무엇에놀냇는지 마부의제지를 듯지안코그대로 고개를질주하야 내려오다가 큰길을버리고박태석이가 몸을피하고잇든 권미천변으로 뛰여들어 박을마차에치어 넘어터린후 자우무근사람들의게 잡히엇는바 마차부는 도망하엿다고한다

拷問當한爭議團員 六十名이메고가告訴

동경에생긴끄문사건의끄소 檢事局도重大視

【東京電】동경부하(東京府下)일모리서(日暮里署) 고등계에서는 방금쟁의중에잇는 동부하미구정(尾久町)동경강판공업회사(東京鋼板工業會社)종업원측쟁의단원(爭議團員)대산삼랑(大山三郎)(三?) 이등삼랑(伊藤三郎)의량명을 인치하고고문에거러서 전신이부어오르고 반신불수(半身不遂)에빠져짐으로이십삼일동쟁의단원십여명은권긔량명을 검사국에메고가서 일모리서(日暮里署)고등계 전촌(田村)고교(高橋)외량명의 순사들상대로 인권유린급상해죄(人權蹂躙及傷害罪)로 고소를제긔하엿다는바 권긔량명은 쟁의중에 동회사각전공무과장(角田工務課長)에게 류산(硫酸)을뿌린사건의 혐의자로 지목되여지난구일부터 이십일일까지 권긔수명의경관에게 심국심한고문을바든것이라는데 소장을바든검사국에서는사건을 매우중대시하고 즉시취조에착수하엿다는바고문이거의다반사로상용되는조선과는크게달은것을볼수잇다한다

全朝鮮初等敎育研究大會

전조선초등교육연구대회(全鮮初等教育研究大會)는 십월구일부터 경성사범학교내에서 개최할터이라는데 그일정은 아래와갓다고한다

▲十月九日로十一日까지 職業科의諸問題

▲十三日로十四日까지 家事及裁縫의諸問題

中靑園遊會

중앙간부와다수한 회원을 학생사건으로인하야 감옥에보내고 비운에빠져잇던 중앙청년동맹(中央靑年同盟)에서는권긔 재감중이든 간부와회원다수가 얼마전에 석방되엿슴으로 진용을일신하려고 준비중이던바 위선 오는십월오일을긔하야 견지동(堅志洞)에잇는 북구지부(北區支部)의 주최로 시외성북동(城北洞)에서 중청서지부원유회(中靑西支園遊會)를개최하리라는데 회비는 이십전식이라하며 당일 일반맹원은 견지동북구지부회관에모혀다가일제히 회장으로출발하리라한다

實現된不夜城뉴욕 二千五百萬燭光

자본주의최절정을비최는불 電氣廣告七千七百個

요지음해외에서온 흥미잇는 전보통신에의하면 세계에제일크다는 미국『뉴ー욕』시(市)를 밤마다 불야성(不夜城)으로 만드는 전등(電燈)은 실로이천오백만촉광(二千五百萬燭光)이나된다는데 『뉴ー욕』시 일백삼십륙정목(百三十六丁目)이남은 『그레ー드·화이트·웨이』(大白路)란 일홈과가티 이루미네ー슌으로된 전등광고(電燈廣告)만 칠천칠백여개에 달하는데 이중료리점광고가 이천삼백개소 이발소가 일천삼백개소 다방점이 일천이십개소양복점이팔백륙십칠개소 자동차광고가칠백륙십삼개소 극장이 칠백륙십개소의평상한수이며 이밧게 림시전광고가밤마다평균오천이라한다

教授十餘年 公認 自動車運轉士養成
免狀을得하기까지無料로練習하야就職紹介 絕對責任
月取八十圓、百圓은容易目下入學의好期無試驗入學許可 宿舍有함
規則二錢切手封中込送 設立 官認 朝鮮自動車研究所
京城府阿峴町停留所前

靈蕪丸 吐瀉 霍亂 肝氣 驚風 嬰兒丸 朝鮮 商會 藥

拾弐種壹組
理想的文化理髮機械特別大宣傳
理髮用附屬品全部十二種을圖案과如히一組로作成定期特價로提供함
一組特價 參圓也
地方代金引換迅速酬應 有井理髮器具會社
京城鐘路貳丁目七七 總代理店 金泉商店
振京一四一九六番

림질 대하증 근치 절대보증
만일무효면돈을도로드립니다
유명한독일구로벨박사가발명햇습니다
림질과대하증남녀백병과、오즘소태와、월경불순으로별치료를다하고별별약을다써도백약이무효해서 만허비하고근치안되여고통하는분은이것저것주저할것업시염려마시고데일먼저독일구로벨박사가최근에신발견한림질근치약을쓰시오 이약은천하에둘도업는참신긔한약임으로백발백중만명이면만명이다낫습니다 환자의안심과신용을엇기위하야만일무효면절대책임지고 (…)반금하는보증서를약포에첨부하얏스오니절대로안심하시고쓰시오 이약의특장은(一)치림약치고위장이안상하는약이업는데 절대로안상함으로위가약한분이먹어도트름하나안난다는말은 환자여러분이찬송하는말이오(二)천하에둘도업는신약임으로 수십년된고질의만성림질대하증은물론하고 림독성방광염고환염(산증、전립선염자궁내막염란소염관절염뇨도협착등이제격거리낫습니다(三)이약은다른약가티 지리하게 안먹고만급성간에일주일이상먹을필요가업고 절대로재발안합니다 그런데이약이속치되고 근치안되는리유를말하면 주사는미약하고세조는뇨도의균만씻슬뿐이오 산증이되고삽입주입약도대개산증이되며 다른먹는약도위장만상하지약역이미약하여염막내의균이안죽고 한약은 스니안되고 산약은위험하기만하지말을것도업습니다 그러나구로벨박사약은 오십만배로풀러도이분간에균이죽사전멸하며혈관으로도라권을주인하야 살균하는작용이잇슴으로여하한병이라도단시간에근치됩니다 일시라도속히근치하시오 약가는 소태에삼원이오송료는선금이면무료대금인환은삼십전이오
注意 폐당영업이용성됨을보고근사한광고와유사한약을파는대가잇스니주의하시오
代理店及特約店募集(有力한藥局에限함)
京城府西大門町二丁目八六 (京中運動場前)
直輸入元 신성당대약방 神聖堂大藥房
振替京城四九五○番 電話長光三三四番

東京·大阪商品을完全히驅逐하고잇는

名古屋代表各貿易商問屋案内

갑이싸고品質이優良한名古屋商品見本市開催中五萬圓

以上賣買契約은突破한五大貿易商朝鮮日報紙上推薦

東洋一의大貿易問屋

中島商事株式會社는名古屋製產品으로서全國的으로東京大阪商品을全部驅逐식히고지금에朝鮮全土의商業取引을大擴張하려함니다

工賃이廉! 仕入廉價!

名古屋商品冬物仕入案内雜誌

大判二百頁型錄……

東洋一의商品型錄無料呈上

●貴商店名의스탬프印을찍어서申込하야주십시오 但商店名의印이업는분에게는絕對拒絕함니다

百貨貿易問屋

中島商事株式會社

名古屋市西區傳馬町

電話本局七八番 振替名古屋一二三番 振替名古屋七〇六番 振替大阪二四三四五番 振替東京四〇九〇二番

毛織物 洋服 既製品 專門貿易

羅紗既製品의 御仕入은濱田에!!

◆學生小兒服
◆背廣三ツ揃
◆オーバコート
◆高級トンビ
◆新型ズボン
◆其外新製品各種

品質이아주튼튼하고一九三〇年最新式인濱田商店의高級既製品 特히朝鮮日報愛讀하신各位에게半額으로提供하려함니다 申込次第로

秋冬物總揃濱田商報、見本無料送呈

合名會社

(濱) 濱田商店

名古屋市西區下長者三丁目 電話本局(2)一七七六番 本局(2)一九二六番 振替名古屋五八二二番

大大的値下断行

工場直營販賣로中間手數을要치안코品質의優良은論보담證據에잇슴으로堅固、耐久에잇서서는絕大責任保證함니다

滿鮮方面의商業取引을大擴張하려하오니주저치말고本店商報를請求하시압언제든지サービス商報無料進呈함

S.B サービス商會

名古屋驛前(廣井町三)

營業部 電話西四一三七番 振替名古屋一五一六一番

時代의要求에따라서

大暴賣

本店의製品은京阪商品과갓치一時소김的商品과는다름니다이점에잇서서는絕對責任保證키로함니다

即時本店發行商報及生地見本을請求하십시오 언제든지送呈함니다

中學生小倉服

小學生通學服

上下續勞働服

合名會社

Ⓐ 荒木商店

荒木商報無料送呈

名古屋市東區宮町三丁目

電話東 七八八六番 三三〇四番 振替名古屋五〇六番 電信略號【アラキ】

倉庫及工場 名古屋市東區吳服町五丁目

高級メリヤス 純毛物既製品

005420

合名會社

伊藤彦商店

名古屋市中区奥田町

電話東局(4)七三九四番 振替名古屋一三六九二番

다시오지못할 大暴落

이렇게 大大的 暴賣에잇서서쎡한번試用하여보면알일

우선本店의商報及見本을請求하여주십시오

伊藤彦商報 無料送呈

利는本에잇고 仕入은產地로부터

◎仕入의合理化는第一信用잇고誠意잇는弊店에注文함으로解決!!
◎工場直營販賣함으로中間手數을要치아니합니다!!
◎品質의優良은論보담證據에잇슴니다!!
◎必히試用해보면알일!!

本欄廣告一手取扱 名古屋東區東二葉町 鮮滿通信社

學藝

藝術教育의 理論과實際 (三)

金泰午

……◇……

美感의芽生은=生活感情遊戲衝動 戀愛感情 社會的感情等等의中에서도 求할수잇는것이다 이것은發生的心理的說明이나 누구던지否定할수업는 事實이라고생각한다

香氣로운 내음새를맛던지 맛잇는것을맛보던지그感覺中에엇던지 快美를感하게되면다 또는社會的感情이라고稱할만한 例를들면同情의感情中에도 美感의要素는맛볼수잇다 이러틋簡單한것이 次第로發達 여가면 거긔에美感이 客觀的要素를多分含有한것가티 敎養해지는것이다

……◇……

寫實이藝術이아니라고하는것은 그것에다만잇는그대로여서 嚴密한意味에서 美를表現한다고하는것을 생각하지안는까닭이다 勿論寫實에도 寫實師의直觀이라던지 景致의撰擇이라던지 포-즈의取하는方法이라던지 風景의보는法이라던지 現象의技巧라던지가 寫實師의求하려고하는 調和라고하는것에 多少藝術的무엇이 잇기는하나 그것만으로서는 아즉참다운意味에잇서서의美를나타낼수업는까닭이다

……◇……

寫實과가티 自然을 한것힘을드려서 寫生한다는것으로서는 美를表現한것은못된다 거기에는 個性도업고 理想도업다 또산(生)것과가티 생각이되는 蠟人形을봄에 그것이우리에게 美的直觀을 니르키지는못한다 日本의岸田劉生氏의말을빌리자면

『要컨데 寫實은길(道)이오目的은아니다 目的은寫實以上의것에잇다 말하자면審美에잇는것이다 寫實의道는美術에잇서서極要한大道는될지언정 또結局그것은要컨데 가장긴한길임으로根本的으로 그길(道)을經過한後라야맛볼수잇는것이다』 너머나 實際에갓가웁게되면 實際그것에限한 눈김뿐이지 決코美的情熱을엣닷지못하고 實로심심하기작이업다 蠟人形亦是그러하다

『나둘푸』는 美乃至美感은內的構成으로서 全然個人의것이아니고 主觀的의것도아니오 客觀的이아니어서는안된다 그럼으로『나둘푸』의美의說明은 美의極致에對한說明으로서 美의發達에對한 說明은되다 또美乃至美感을 넘어理想的으로 치우치는 感이가잇지안타 그러나엇잿든 그의說明은大體로 正當한것이라고 承認하지안흘수업다

……◇……

다시금 나둘푸의말을 빌자면 『美의世界는 새로운 客觀的世界가 아니어서는 아니된다 그런데 客觀的世界라고할지라도 單只 自然의世界여서는안된다 그러한 客觀과 自然을超越한 새로운客觀의世界 새로운自然의世界가 아니어서는아니된다 自然그것만을바린 寫實으로말한다면 義害한意味에잇서서 藝術이아니라하는것은이때문이다 왜? 그러나하면 寫實은單只自然그대로를 直寫한데 不過한까닭이다 美의世界는 어듸까지든지 假象的世界가될것이다 實感的要素를 加하지안흔世界를要한다 또 美의世界는 自然그것을對象으로한 眞理의世界와는 다르다 곳理論的目的을 가지지안흠이다 意志로부터나오는 道德의世界도 아니다 그리고 實踐的目的을가진것도아니다』

◇

그럼으로 美의世界는 自由의世界가 아니어서는아니된다 왜그러냐하면 이것은 一般法則으로서 實感的 創造함을 밧기때문이다 實感的 잇는그대로의經驗法則이아니고 이런것을材料로한—또는 이런것을 超越하지안흐면안니될 高尙한美的法則으로부터 나오는까닭이다

그리고 眞理의世界는 自然그것을 對象하여 悟性의認識에依하야 擴大되는것이다 道德의世界는 欲望에對立한 意味에잇서서 實踐的認識에依하야 實現하게된다 그러기때문에 美의世界는 感情의世界이다

이 美의感情이 直觀的美的判斷 美的認識이라고할 단지快不快의感情이라고만 볼수업다 不快는 美的感情의 材料이고 快 不快가 對立하여 快라고하는것에依하야 不快라고하는것이 征服해버린다 美的法則의結果로서 表現되는것이 美의感情이라고 보는것이올타

……◇……

그럼으로 美的感情이란것은 판타-시(Phantasie)라고稱하여 單只快 不快의感情으로부터 區別해잇다 어떤 판타-시 即어느美의感情은 다만快不快의感情이아닌同時에 또는局限된生活感情이라고도 볼수업다 다시말하면 個人的感情이아니다 그것은表面的의 客觀으로부터된것이아니고 참으로새로운客觀으로부터 如何한境遇에잇서도 사람이되엇든간에 妥當한超個人的感情으로부터 成立된것이어야한다 故로心理의法則으로부터 이美의感情이 나타난다는것보다도 論理的倫理的美的法則에依하야 그것이 構成된것이라고볼수잇다

『레오폴 립푸스』의感情移入說은 美가어떠케하여發生되는것인가? 이것을明白히하려고하는 說이엇스나『나둘푸』의立場으로부터 考察하면 單只心理說에지나지안는다는 批評은不可避다 그뿐만아니라 무슨아름다운客觀이 外界에 잇서서 거긔에 우리들의 그것과 比等한美的感情이 移入할때에 相互共鳴해서 비로소美感이생긴다고한다 그러나이것은 外界로부터 美的影響이라고하는것에치우치기때문에 美的態度가 內的이오 創造的이라고하는것으로 생각키운다

岐路에선基督敎 (二)

金永羲

그러나 現實을떠나서 宗敎生活을 求하는 것은 宗敎를誤解함이 안입니까? 어떠한 이는 宗敎를 드렵히지못할힌옷인듯이 認識하며 主日아츰마다 禮拜堂에 입고가게 곽곽 넣엇다가 이다음 樂園에진홈할 한 點않니뭇어갓이고가며 잡敎人인듯이 생각합니다 所謂世相의物欲 所謂世相의혼잡苦가 된없이別天地를기다리자고합니다 만은宗敎는그럴한 白衣隱坐的空想의것이 않될것입니다 宗敎는 나드리힌衣服이 않니라 勞働의 자국 묻은일하는옷이어야합니다 宗敎의참舞臺는現實의生活에있고 참宗敎는世相을떠난默想에 있는것이않니라 敎人답게 努力하는 그 行動에 있는 바일것입니다

◇

勿論나는 默想禮拜 超自然한神과調和되기를 願하는宗敎의生活을 잊는것이 않닙니다 그렇나 現實에나와 싸호지않는그들은 이生의 苦勞와쓸입을 없이하려고 努力하지않는그들은 참된默想 참된 禮拜조차 몰을것입니다 보이는世相을美化善化하지몯하는者로서 다음生의 美와善을 얻지享樂하리있가? 現實에서 苦勞에 있는사람을 사랑할줄 몰으는마음이 얻지보이지않는 神을사랑할수있으리있가? 神은主여 主여 하는 者에게참 宗敎의것붐을 주시는것이 않니겟고 아모리 울며불며 깁게또길게 더듬어서 祈禱를한다고 우리는참敎人이아닙니다 神은밤낫 아벗이아벗이 불으고있는 子息을 사랑하는것이않니라 神이준技能을갖이고 自己의能力껏 現實生活을 神의뜻에 符合하게 하도록 힘쓰는者에게 큰힘을 줄것입니다

더욱이 우리의先輩들은 外國宣敎師들의使命을 誤解합니다 宣敎師들은 우리의 基督敎를傳하여줄 使命뿐은 가졋읍니다 그들은 우리의모든思想을 支配하고 機關을組織하여 주려고도않니하고 그리하여줄必要도없읍니다 勿論그들은 우리의先輩입니다 그들의 도움을 우리의能力이 스사로 설때까지 받어야합니다 그러나 우리는모든것을 그들에게 依賴할것이않님니다

◇

社會에서—『基督敎人은 예수를믿는것이아니라 主를믿는다』—고말함을 들을때 우리는憤慨의心懷를 禁하지몯합니다 우리의文化 우리의風俗 우리의民心을 몰으는그들에게 우리의宗敎를 맡길것이 않닙니다 宗敎의 思想과機關을 얻지남에게 맡기리있가? 여러분여러분의情을 여러분의사랑을 뭇집만偉나 얇집벗에게 하여달라고請하지못할것이면 基督敎人도 한번밧는敎育 朝鮮의事情 朝鮮의生活식힐 것임니다 여러분 宣敎師들은 誤解하시지마십시오 이사람은 宣敎師에게나남보다 더른 感謝를 들입니다 外國에있어 본 나는 故國의 리로서 그들의判斷을 우리는 感謝하여야 할 것이올시다 그러나 우리는 그들의神學 그들의機關으로 滿足할것이않라 우리의 朝鮮的 神學 우리의生活에 새롭은宗敎的 活動을할 것이않니라있가? 우리가잇어 못할事實은 우리의基督敎는 米國이나 英國이나 佛蘭西에서 올것이않니라 우리가섬기는또 안떠러가려는 예수 自身에게서올것입니다

◇

셋재로우리의 先輩는宗敎思想에對하야 致命的誤解를갖엇읍니다 그들에게는 宗敎信仰은 나치貫한 구슬거리같이 代代로이사람 저사람이바꾸어傳하여갈것인듯이 認定입니다 그러나 基督敎는그다지靜的의것이않님니다 『여긔왓음니다』—하고 神에게서들일信仰은없읍니다 여러분이 아침 커녁풀올주시지않으면 그꽃나무는죽듯이 眞君여러분이 새로운싸와 새目的으로 북돋지않는때 여러분의사랑이죽듯이 여러분이 信仰과思想을 닙없이 새맑새目的으로 길으시지않으면 여러분의 信仰의뇨,마든고 思想의 鼓動소리는 긋입니다

◇

現代의趨勢는 消耗하여가는때 十年前의信仰 三十年前의神學을 그대로 아모리 硬化한들 무슨指導的힘이 나리이가? 다만 妄動許論家들의 嘲笑거리밧에 되지못할것이 않닙니가 우리 基督敎人은 精神的으로 꿈임없이 자라야합니다 基督敎는 完全하고完成된것이않니라 完成되어가는中에 있고 우리는 이를完成식힐 義務가있는것입니다 우리가 스사로 만드러야할것이올시다

最近國際演劇消息 (二)

—그短片的消息의數節—

閔丙徽

그리고作者는 또한이러한것을發見하엿다

이가리不幸의間接의下手人은 刑法二百十八條—墮胎를하는者及그行爲에補助하는者는 五年間의禁錮에處함—이라고한것이다

그리고 이刑法二百十八條는 프로레타리아트에對하야 보내는쏠소아의幾百의×法의하나에 지나지안는다는것을 認識한것이다

그리하야獨逸의프로레타리아가 當面하고잇는 만흔搾取, 貧困, 暗黑, 因習을 具體的으로描出하엿다 그리고 保險會社의醫師에게 이러케부러보앗다

—『자-貴下는 모스코바가든면 주햇슬것이라고말하는것입니다그려』

—『그렇소 모스코바 와 갓다면』

◇

以上 두戲曲을『쏘벳트』로서아』에서 上演한『伯林靑年俳優劇團』은 偉大한것이라고 이스베자』 紙上에서 批評家『또푸』는激讚하고잇다

『劇團은 모든 이약이記述보다 더明確히獨逸共和國에잇서 푸로레타리아』가 如何히生活을하고잇는가? 그것을大衆에게指示하고 國際的敎育의武器로서 有効하엿다』라고

◇

獨逸

『예른스트·톨라』의 新作戲曲『轉變』『群衆人間』『機械破壞者』『解放된후이란』等의 社會主義的傾向에依하야 獨逸『프로레타리아』演劇運動의先驅者로서 알려잇는『예른스트·톨라』가 最近에『보이라의叫火』라는新脚本을完成하야 곳伯林예델렐드社의손에上梓되엿다

이新作은 獨逸革命의第一烽火가되여잇는 一九一七年의『키—ㄹ』軍港의水兵暴動에서取材하야『타이쎄찌』와『케세쓰』의銃殺事件을內容으로한『現代的歷史劇』이다

이것과가티『조바두크스』의『문헨』革命에參加하엿든『메링』『쌈』도 昨年度에『쏘코』『반데쓰』等作을 取材한精細한記錄的脚本』을 發表하고잇는데 現代的事實의『도큐멘탈』한取扱法은 지금독일戲曲界에 한重要한傾向이되여잇는것이다

◇

獨逸勞働者演劇同盟全國大會의 ATBD(獨逸勞働者演劇同盟)의 一九三〇年度의全國大會는 三月下旬復活祭를中心으로 四日間『도르트문트』市에 開催되엿다 同會議에는 日本의代表藤森成吉氏도 參加하엿다

그會議日程 決議案에對하야는 詳細한것은報道할수업스나 參考로서前年度의伯林에開催된 全國大會의決議案을 二三摘記한다면 다음과가튼것이다

一, 同盟支部員 主로그所屬演出者를뒤하야 戲曲上演의實際的技術 演出上의問題 初演舞臺 初演脚本에對한社會的批評을 報道記載하는『뉴-쓰』(타아푸라이터複寫)에依한 定期的發行

二, ATBD의目標로하는것을 一般에게理解식히기위하야 푸로레타리아의 階級鬪爭의見地에서 쎠진宣傳用『팜푸렛트』頒價,版

三, 言論 文書에依한意思發表의 自由獲得及暴壓的檢閱制度自由展을爲하는 抗爭及푸로사內務省에依하야 公布된『데몬스·슈렌·禁止令』에對한 絕對反對의聲明

四, 同盟劇團部의確立及同盟本部의 藝術的勸告에 反하야 充分한戲的藝術的 指導的 劇의 各地方支部에도 除去할 그리고今後는반다시同盟 指導部의손을通하야 上演脚本을 登錄키힐는其他

갈남가는제비

洪淵波

단풍든입 살랑살랑 선선한
가을
산넘어 도라왓든강남 제
비는
선선한곳 버리고서 남쪽나
라로

二

가을되야 날이차서 떠나들
가나
맺듯만꼿엣갓날을 차자가누
나
날이차서 버레남서떠나들가
나
너웨정든네집두고 떠나들가
나

三

섭섭하다 제비야ー 잘단여
가라
아 또녹 제비야 몸조심하
야
죽지말고 강남가다 봄이
되걸랑
잇지말고 우리집 에 또집
커다오

—涙城에서—

龍塘浦散景

李大容

조수 나간뒤
바구니,들고
해변에 모혀드는
발벗은 안악네들

드나는 배엔
커녁연기 실고
山모롱이 마을엔
푸른연기 오르고

호통을 치는
화물차 소리
太古의 고요한마을
고요함 깨는고나

停車場 되고
새거리 서나
어려운 우리네살림
변할날 업슬것을

메마른 땅에
엉지로 패인
간열핀 벼이삭을
새쫓는 소래크고

고기 몃마리
채롱에 담어
억개에 낙시대메고
가는이 여윈얼골

—一九三〇,九,一四—

世界푸로映畫發達史 (八)

金幽影

後者가完成하엿다는『멧세-지』가 歐洲에서처음며 歐洲各國에서는 注文이不絕이殺到하엿다 그契約金額은 興行成績이良好한『푸도·후킨』의作品『진키스칸의末裔』의 歐洲에서 半年間配給한金額에 匹敵이되고 同時에以上의注文以外에도 셔사이닙시 販賣가 되엇다 그럼으로 이映畫의一次配給金額이 다른一流映畫의一年間配給金額보다도 倍大하엿다고한다

이러한事實이『쏘벳트』露西亞映畫界에 一大『센세이숀』을 이르켯다 그래서 露西亞映畫의輸出에依한 利益을 엇기爲하야『쇼푸키노』는 獨逸에『데룻사·스에-텐』오란나ー等等과共同하야 作品을製作할豫定을세우고잇다 그러고 只今完成되여가는『부라우·부라지엔스카야』의作品인『돈·코삭끄』는 主役者獨逸의『커니-·유-고』와 露西亞의『첫사-투스카야』이며『돈』河를背景삼은雄壯한作品을『데룻사』와共同製作하기로되엿다

× ×

二八-二九年度의 好成績이 二九-三〇年度에이르러 이러作品을輸出品으로 妥協하여가지고 그半數를製作하라고하엿스나 여기에는 全露西亞大衆의非難聲이 이러낫다 쇼스킨푸롬구두지가 新鮮潑剌한現代에『데-메』를取扱한 作品『靑春은이긴다』『사바』가나왓다『쇼푸키노』는 發展이업섯스나『쏘―스』의맛으로 어느程度까지 行動이잇섯다 그것은即『最後의攻擊』이엿다

× ×

音畵(發聲映畵)는 二八-二九年度에는 製作하지안헛다 그러나 米國에『싱구로나이스』의 影形物은 조금도생각지안헛고 即音畵에로 映畵에 한 各各 엿가예술이다 露西亞에서는 映畵 單純한視覺物로쌔만으로알고 안코 心理的 照照에서 研究되고잇섯다 音과畵의 同時發聲은 人間이 改造되지안는限度의生理的 心理的으로보아서 絕對로必要가업섯다 그러나 現代에는試驗時代에屬하엿지作品은업다

實際方面은레에·라-겔(全聯邦電氣試驗所技師)와 모스코바의『푸도후킨』과結合하야메주라프폼·필림社에最初의音畵로서『人生眞說』을製作하기始作하엿다 『라겔』外에『레닝그라드』에『톰푸라』는 露西亞唯一한 映畵機械製作工場의『쇼-링』이그의時秀한撮影機를 發明하엿다 그는『쇼푸키노』와安結하야『쇼푸키노』『레닝그라드』의『音畵아트리에』를 完成하엿다『모스코바』에서도 이『音畵아트리에』로 實地鍊習하려가고『부후크·쇼스킨푸롬 T두-지』等도 쏘벳트式音畵를計劃하여서『레닝그라드』 도스코바』에研究하려갓섯다

音畵劇場은『모스코바』에第一藝術—쇼푸키노劇場이建設된後 米國의R·C·K·포도폰式으로서 米國『토키』를가지고第一回興行을하라고하엿스나 米國과의實質交涉이 中止되여버렷다 그래서 第一回音漫畫로써有名한畵家『이와노브프』가動物의生 을 描寫한『기름虫』을『로움』이『쌍쿠로나이스』로서撮影하엿다 그러나이것은試寫의程度밧게되지못하엿다 또한 次年度의作品으로서 쇼푸키노社의『鐵의流』(監督다스무린)『데룻사』와의 共同製作『都市와年』이『베-스쿠스』손으로서 音畵化되엿다 一九二八-二九年度에잇서서情勢는大體로 以上과갓다

× ×

그러면一九三〇年度에는 엇더한 高速度의發展이잇섯든가? 그것은以上에도 말하엿거니와『쏘벳트』映畫界는 五個年計劃에 따라서 劃時代的紀錄을 만들고잇다

前年度부터 撮影을하고잇는 第一級의 作品『에젠수태인』의『全線』(改題『新과舊』)『帝國의破片』『도루구시이푸』『도라오지안은幻影』等이잇다

學生欄

【寄宿舍生活】 늣처지지안는날 (一)

義州公立農業 金泰範

二學期를맛치고 두週日재되는土曜日저녁이엿다 『오날밤에는五學年生들이 會議를한다고하다』나와한學級인K君이말하엿다 K君의말은 恐怖에서나온 말이엿스니 K君뿐아니라下級生된者는누구나 두려워하엿다 이會議는 무슨重大한意義를가진會議가아니고 寄宿舍의規則을세우자—보다下級生들을自己들의 命令에服從케하려는것이 目的이엿다 그들은 下級生에게 매마진것을분푸리하려고 하는것이엿다 저녁點檢을맛치차 五學年生들은 食堂으로全部모히엇다 그네들이모혀서무슨말을하는지 下級生으로서는 알수가업섯다 敢히 그會議場을엿보려하는者도업섯다 下級生들은 모다 自己압해안저잇는 冊을볼勇氣도업서첫다 또읽는메야머리속으로들어갈理는업섯다 다만會議의結末이엇지되나하고 恐怖와戰慄이 마음에가득찻섯다 나는下級生中에도 第一아래班인 一學年生이엇다 그때문에다른사람들보다 더두려웟다 나는울렁거리는가슴을 鎭靜하느라고 複式呼吸을하엿다 罪는업지만은 이런지가슴이뚜엿다 雜誌나볼가하고펼쳐노앗다 『御免下サイ』하더니누가 쑥드러선다 보니까 그는五學年中에 키가第一작고 눈이동구려코 몸이통통한者엿다 그는 나의일홈을불으며 食堂으로 聽聞나오라고한다 그러고는 돌아서나가버린다 室內에모든사람의視線은 나이一身으로 쏠니엿다 나는 엇든冊을덥허놋코 食堂으로 나아갓다 나의그때꿈은 맛치屠殺場으로끌려가는 羊의걸음과가타엿다 또은벌엇다 五學年生들의視線은 나에게로向해졋다 나는 그들이잇는곳으로 나갓다 衛生係에잇는者로 C라는者가 쑥나안즈며『此所ニ來テ御覽!』한다 그는日本사람이나 된듯이 日本말로 주절된다 나는그이들이안즌가운데로나갓다 S는안즈라고한다 나는 우러안첫다 『오날밤의掃除當番이엿섯지?』뭘서S는 罪囚에게訊問하는態度를 가지고 말한다 『네』하고나는對答하엿다 『그러면 웨너에게檢閱을아니바덧서?』의言辭에 驚氣가좀보엿다 나는 掃除나잘하엿스면 檢閱이야 아니바드도 相關이업스리라고생각하엿다 責任인掃除나 하엿스면 問題가업스리라고생각하엿다 그래서 나는 우을檢閱바듯것이엇다

學生漫畫 京城於義 公立工業學校 李瑾雨

【詩】 無題

梨專 盧命天

무더운녀름날
오렌지夕陽에
淸風에살낭살낭
나무닙춤출제
매암매암매암이
낭게서울면은
이마을그리워지네
녯날의그네가

가을

平壤崇實 蔡松

동무여 가을이왓다네! 즐거운가을이
압논사뒤뜰에 곡식이누-러케닉고
애들의아리랑아리랑人노래가 산과산 들과들을 흔들느노
이강산은풍년이첫다네 즐거운가을이왓다네
그러나동무여 멧닙시춤추지말라!
어버이 형님이 피땀을흘리여 지어는곡식을
참새무리가 또아먹으니 목수햇으니
동무여! 우승과춤을멉추어라!
우리는 참새참새무리를 쫏아야하리니
막대를들고 논뚝으로나가자
뛰어나가자!

섬

上海國立音樂院 郭昌準

섬을날아갓더니만
새울음도들엇지요
뒷동산衛衛덩쿨에서
밤새워우는좌일혼杜鵑소래
아-어이그리 애커러워
뭄을날아 갓더니만
웃는사랑보앗자요
압시내에서빨내질하다가
날보고서웃는사랑
아-어이그리정다워
오-그러나 꿈아닌이땅
落葉지는가을밤에
杜鵑소래사랑의우승
누어서귀돌니고
잇스라니눈물나네

學校消息

◇市內淸溪公立普通學校에서는 來九月廿六日 午後九時부터 同校校庭에서 秋季大運動會를(三十日)催한다고한다(雨天順延)

◇市內貞洞公立普通學校에서도 來九月廿六日午前九時부터 同校校庭에서 秋季運動會를 開催한다고한다(雨天順延)

新刊紹介

◇新少年(九月新秋童謠特輯號) 定價五錢 發行所京城府水標町四 新少年社 振替京城一二八二二

◇朝鮮消防(九月號)定價十五錢 朝鮮總督府警務局內 朝鮮消防協會 振替京城一七六四一

落照

方仁根作 安夕影畵

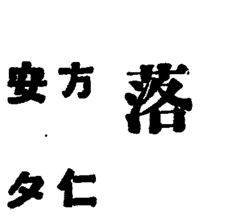

八

그러케도 쉬슬이펴러케아름다운것을 자랑하든날도 검푸른산이 삼켜버서서고 밤은 깁고캄캄한데로 가려안첫다 汽車는 산속으로 바다人가로쉬지안코 어두운길을 잘도차커다름질하엿다 조고마한정거장에서서조는 권기불을 째우며 긔차는 정거도안코 휘휘시나간다 먼촌에 별과가티뻔작이는 불도휘휘시나간다 애주는 기대인채 잠이드럿다 숙희도 손수건으로 얼골을가리우고 자는모양이엿다 이차안에서쌔여잇는사람이라고는 명호한사람뿐인것가텃다 그러고는굴근 숨소리와 푹푹 휜김을 뿜으며 것부게 숨쉬며 갓금씩!소리치는 긔관차만이 자지안는것가텃다

명호는눈을감고 자려하나잠은긔차보다도더 빨리다러나고

다른차시간에서 가마득 들리는어린애가 쌔여우는소리가바늘곳흐도 신경을콕콕지르는것가티들렷다

『줌느서요?』

자는줄아럿든 숙희가 얼골에가리운 손수건을 제치고 고개를잠간들며 맑은목에 구슬이흐당 떠려지는듯한 목소리로 말할때 명호는반갑게눈을번쩍떳다 다잠이든이고요하고쓸쓸한천지에 단둘이쌔여잇다는것이 몹시도명호의마음은 느긋하게하엿다

『아-니요』

라고 명호는가만히대답하엿다

『커도엇지 잠이 안와요』

숙희의 이말이 명호에게는지극히 정답게들렷다 그리고속으로 『그럴러이지』하엿다 참 안이자는것으로 서로의마음을 서로 다 안것가텃다 애주는 눈치를보며 그들은 적은목소리로 이런이야기 커런이야기를 교환하다가잠이드럿다 명호는 자는중에도『오-여긔는무슨정거장이로구나』하는것을 나아럿다 『교-도 교-도(京都)』하는소리도 어렴푸시드럿다

대판(大阪)에 긔차가다엇슬때그들은 일켜히쌔엿다 밤사나든사람은 쌔여서 이人솔을입에물고 수건을허리에차고 억개에걸처고 세수하는라고 야단이다 긔차안에 세수동 정거식에 세면소에는 물쏘다지는소리뿐이요 며야가 덜그렁거리는소리만 요란하다 뻔또와과자파는 사람들은 차떠나기컨에어서들 사라고 죽자하고아우성친다 긔차의 안과밧근 발작뒤집혓다

그러고보니 해는떠올러온모양이엇다 긔차가 한참이나간뒤에 명호일행은 식당으로가서 시원한 아츰의바다를 바라보며 조반을먹엇다

숙희와 명호는 밤이라는것이 지난다음에는 여러달사괴인것가티 친숙해졋다 긔차라는것 련행이라는것이 그들을더갑작이 친하게하엿지만은 숙희와명호는 어데서 만나던지 그러케 속히친밀하게될 소질을가졋섯다

그러케

종일 명호는 탐정소설 연애소설 이런이야기를 두녀자에게졸리여 생각나는대로 쥐반식꿈이고 지여가면서 하느라고 실로애를썻나

커녁때 하관(下關)에 도착되여 긔차는 내장(內場)까지 쏘다노앗는것커럼 사람은 좋튼터 나리엇다 심지어짐과쓰레기까지 다쏟어나렷다 긔차는 맘럽노코 다리를쉬는것이엿다

무산가는 련락선을 타라면아즉도 두시간이나 남어서그들은 정거장압 음식점이층으로 올너가서 커녁을 먹엇다 밥을 먹은후에

『아이 엇슬엇슬해요 지금도 긔차를 탄것가태요』

하며녀자들은 실례한다고하고 쓰러커 눕는다

『여긔가 려관은아닙니다』

명호는 이러케 말하고자긔도 벽에기대여 반쯤누웟다

『상남배뎃스면조켓서요 우리가 한집안식구가터요』

숙희는 누은채이러케 말하며 우섯다 애주도긔분이좀 나어젓는지 그의독특한활긔를발휘하며 떠드러대엿다 쎄나나를 몰이붉독붉독하게먹으며 희극배우노릇을 하엿다 배를탈시간이되여 나가는데 일본형사가

『잠간 이리오십시요』

하고 으슥한곳으로그들을불고 간다

淋疾 根治新藥

醫學博士 高木繁
醫學博士 中村金市 實驗推奬

複方 노보-루球

◎効力完全
本劑는止膿, 鎭痛, 利尿作用等의根本的効力이우엿보다도的確하며 더구나消化器를害하거나胃腸을刺戟하는等의副作用이絕大로업는完全製劑임으로 從來의廣告本位의種類와는根本的으로相異합니다

適應症 急慢性淋病一切·淋菌性膀胱炎·攝護腺炎·精系炎·尿道炎等

藥價 一·〇〇 一·五〇 二·七〇 五·〇〇

說明書·文獻進呈

專賣特許

京城府西小門町 本舖 藤澤友吉京城支店
本店 大阪市東區道修町 支店 東京·大連·上海

KA—3

實用新案專賣特許 (稻扱機械)

新刷 (製繩機械)

日本一の 大阪市大正橋西詰 帝農社
稻扱機械 製繩機械 特價賣出中 カタログ無代進呈 特約店募集

大衆文藝의大亂賣
百萬의讀者를熱狂식힌大讀物整理키爲하야할수업시歇價投賣함
五冊단돈一圓
責任付新本▽一冊은不賣 不得已,金引換注文은送料共一圓四十錢

大衆文藝
◎土師淸二 砂繪呪縛
◎大佛次郎 地雷火組
◎吉川英治 鳴門秘帖
◎吉川英治 江戸三國志
◎林不忘 大岡政談

◎申込所 東京神田區錦町一ノ十二 振替東京七二五四八番 東洋出版協會整理部

現代長篇小說集
文壇巨匠의原作으로 全部映畫化된 ノネキ文學集
보라 代表作五冊揃 四六版美本 壹圓

◎明暗 前田河廣一郎原作
◎何が彼女をさうさせたか 藤森成吉原作
◎母 鶴見祐輔原作
◎不壞の白珠 菊池寬原作
◎進軍 ホイトマン原作

一時投賣品인고로內容見本은드리지안음 前金振替文는小爲替로拂込하라
◎이新聞名을必記入申込할것 ◎東京神田區錦町一ノ十二 振替東京七二五四八番 東洋出版協會

枕草子

부인

담배는과연해로운가 유익한가……(上)
의학상으로본담배의량부

▼……대체 담배를 먹는것이 조흔가 먹지안는것이조흔가 하는 물음에 대하여는 누구나다극히 막연한 대답이나마 물론조치안타고 말할것입니다 사실엇더케낫부며 엇더한작용을 한다는것을 모를망정 낫부다는생각만은다머리에 가지고잇는 모양입니다 그러나담배피우는이의 말을드르면 거의가다 밥은한두끼 굶을지언정 담배는 못끈는다는것이 그들의공통된 대답입니다 이제 의학적으로본 담배의효과(?)와 해로운점을간단히 소개하렵니다

▼……아모리 담배를 조화하는이라도 담배가 타오르는때에 번지는가루를 쓰시는듯하게 쐬는것은 실혀할것입니다 이것은 연긔 운데는(이연긔를연구자들은 류―(主流煙)이라고 합니다) 담배를빨때에 입으로흡니다 드러가는 연긔보다도 암모니아 가스 피리찡 혹은그유도체(誘導體) 알데히―드등의 자극성물질이 일반으로만히 석겨잇는까닭이라합니다 또누구나 주의하면알수잇는 것이니 똑가튼담배라도 몽둥거서 태지안코 노와둘때에 입에물고 빨때를 말아 그자극성물이 눈을 찌르는듯한연긔)향(臭)이 대단히 다릅니다 죽엄 몰려 피일때보다도 몰을 붓치그저노와두는때가 훨신 더자극이만습니다

▼……다시박구어말하면태이시안코 노흣슬때에는 그러한자극성물질이 훨신 더만허독한까닭에 누구나 빨지안코라는담배연긔에는 깃침이나고 눈물이나며 부지중에얼골을 징그리게됩니다 다음 누구나담배가해로운것은 담배중에잇는 니코진때문이라합니다 물론 니코진도대체로 이와가튼 관계를갓고잇습니다만 연긔중에섞긴 니코진이바로목이나눈 혹은 혀의점막표면(粘膜表面)에 직접이러한 자극작용을 하는가 안하는가에 대하여는 아직것 여러가지의론(異論)이 잇습니다 담배가 탈때에 그가운데잇는 니코진이 어느만큼 연긔중에 석겨나가며 또어느만큼 몸으로 흡수되여드러가는가하는그관계를아는것이 몬저필요합니다

▼……그러나사실먹는경우에 딸아 여러가지로복잡하게 됩니다 누구나 얼른생각할때는 담배중에섞긴 니코진과 빨고난 후의 니코진을 조사해보면 간단히 몸으로너머간 니코진의 분량을알것 드나 사실그러케 간단히추측할수는 업는것입니다 그것은 똑가튼 담배라도 마르고덜마른것과 담배가루의 크고적은것 엽권(葉卷)가튼것은그말린정도에 딸아다르며 또굴고가는것과 담배ㅅ대와몰부리를쓸때는그담배관계잇스며 또그길고 짧은것가는고 굵은것여선이엇고 안인데 딸아 죄다다른것입니다

▼……뿐만아니라도리혀니코진이만흔담배를빨아도연긔중에는비교뎍니코진이적을때도잇고 또이와반대로 니코진이 적은담배를 빨고도연긔중에는 니코진이만흘때가잇습니다

童謠 가을
全鳳濟

가을볏헤 수수나무 누런옷입고
가을바람 서렁서렁 서늘도한데
쌜―간― 잠자리도 아직게시네
노―란― 나비님도 아작게시네

녀름동안 밤낫으로 울기만하든
벌네님는 멧칠잇다 어델가시나
가을햇빗 따스한데 멧쏫핀곳에
나븨날고 벌네우네 고향그립네

映畫三友會 秋期興行
명화를골라서 廿四日부터

조선인측 각상설관해설자(解說者)와 반주단(伴奏團)과영사기사(映寫技師)로 조직된 영화삼우회(映畫三友會)에서 『존바리―어』씨의 주연인 『바다의野獸』권십권과 일본의『푸로레타리아』영화로 유선한 『무엇이그녀자를 그러케만들엇느냐』권십권을가지고 이십사일부터 사흘동안 조선극장(朝鮮劇場)에서 추긔흥행을 한다는데 이번공연의 특색은 조선극장(朝鮮劇場)단성사(團成社)우미관(優美館)의일류해설자들이 한곳에 모혀경정적으로 해설을 는것이 자못흥미롭으리라한다

產婆看護婦試驗

금번산파와 간호부시험은 다음과가티시행한다고

試驗施行場所 京畿道廳
願書提出先 京畿道警察部衛生課
願書提出期限 五年十月十一日까지
學術試驗 看護婦十月二十二日午前八時 產婆十月二十一日午前八時
實地試驗 產婆看護婦十月二十六日廿五日午前八時

돈안들고간단한 수셈이화장수
잘만밧어두면 이삼년을지내도변치안는다

돈안들고 간단히 맨들수잇슬뿐아니라 피부에 조흔화장수를 맨드는법을 소개하겟슴니다 녯날부터 수셈이(오이종류)는 화장수로 조타고해왓스며 또지금은 유명한화장수의 하나로수셈이 화장수가 시장에팔리고잇슴니다 이수셈이화장수는 할수만잇스면 가정에서 맨들어쓰는것이 사실거리에서 파는것보다 훨신더 조흔것을 엇을수잇습니다 더욱그물을맛는것은이때가 제일 적당한때입니다 수셈이가 아조익어버린후에는 물이 잘나지안는 때문입니다 바로음력팔월십오일을 **전후로하**여그물을맛는것이 제일좃습니다 그방법은 아직 다익지안엇슬때에 뿌리로부터 약한자두서너치쯤 올다간 부분을 버히고 심어둔채로상수틀종상 우려서 쎄―두병이나 항아 사는데 언저놋습니다 며게 수셈이난데에서 오줌흐름 나며 잘나는것은 한 사량 나나는일노잇습니다 수셈 물을 갓맛어낸것은 냄새가남으로 다락이나 광 ,튼찬곳에 두는것이조흐며 오랜것일수록 조흡니다이터케맛은물을 반년쯤두면 죄쩌지는쇠더갈안고 맑는물만 우흐도 뜹니다 이뜬물이 즉화장수가되는것인데 쓸에는 한쒸번에내노코 쓰는것느다 일주일간이나족은 얼굴분식만 따로느는병에담고그가운내 (향료香料) 서너방울과 구리세링을 이할내지이할방울너흐면좃습니다 또구리세링이 넘으만흘때에는 얼골이너처도 좃습니다만 각각 원하는대로안너허도 써계치 안습니다 조금도 는ㅅ이 석기지안는 순권한수셈이물은 아년이나 삼년식 두어도 조금도 변치안흠으로쓸때에는 반드시 조금식 ᄯᅥ는다른병에 담어두고 쓸것입니다 물론어떤 화장수던지 아모리 피부에조타고하나 다금시에 효과가낫하나는것은 아닙니다 한두번쓰고 내버리는이보다도 두고두고 쓰보는이에게 효과가 낫하나는것이니 오래두고 계하여 보십시오 여러분은 수셈 물이 살결을 곱게하며 희게하는것은만흔사람의 증명하는바입니다 집뜰에

수셈니를 심은이는 오는추석전후로 한번 실험하여화장수를맨들어두고써보십시요

일년을 열석달로하자
코씨의새로운주창
각국에찬성하는이도만타

일년열두달 삼백륙십오일이는것은 누구나한낫 법측으로알고잇스리만큼 오랜세월 동안에우리 간이 커오는 태약력입니다 그런데이것이부당타고일년을열석달로 각달을 평균하여사주간일삽팔일노하자는국제련맹개력안(國際聯盟改曆案)이 각쳐에서 일어나게되엿습니다 즉이러케 달력을곳치자는 그주지는 지금쓰는태양력은 여러가지결점이 만흠으로 이것을곳쳐사회각방면에만흔 리익을 주도록하자는 것입니다 그러면새로쓰자는 열석달케는과연 지금쓰는달력보다 어떠한편리가 잇슬가? 이에대하여 신력창시자인콧스오―스씨는 다음과가튼 특장을말하고잇습니다

△……신력은각월(各月)이전일하여 모두다이십팔일로 고정될수잇다 (즉지금은삼십일되는달 삼십일일되는달 혹은이십팔일이되는 달이잇스나 똑갓게되여편리하다는 것입니다 그러나삼백륙십오일임으로 열석달로 하면 어느달에 붓쳐 꽁일(空日)로 하자는것입니다)

△……딸아서 각주일 각요일도 죄다일정하게됨으로 어느주일어느요일은 어느달 어느날이라는것이 통일정하게되여 편리할뿐만아니라 세머가튼데도 고정으로조각해둘수가잇다

△……임개월은 언제든지사주일임으로 일급이나월세 그밧게여러가지 금전 지불상에편리하다

△……봉급지불일자도매월일정함으로 상업상에도 조코가적 살님에도조타

△……각주일은일개월네번식임으로 주일로나 혹은달로하는일지부 생산일체를 처리하는데 간편하다

△……노는날이나 그밧게 특별한날이 늘고정되여잇다

△……각월말은 주말일(週末日)과가티옴으로도 월말과주말이 서로뒤밧귀는일이업서진다

△……지금력과가티 어떤달은 비주일 혹은다섯주일이 되는일이 업서진다

△……일년열두달대신에열석달이되면 상업상 자금융통이빨르게된다

△……달력이나 날(日)에관한 인쇄물이 경제가된다

△……일개월이 이십팔일이되면 부인의취실관계와 일치됨으로 임신 해산등계산에대하여부인들이 쉬울것이다

라는 여러가지 조건입니다 그런리 여하와 또는개정여부는 다음문제이고 우선이러한학설도 잇다는것을 소개해줍니다

씨나리오 出發 (22)
安夕影 作
『스딸』 스카네마 撮影實行

필자의 신병가타 사정으로 이얼마동안 더계속지 못하고 이에남은 내용의 그경개만을가략히 알외옴으로써 곳을 마치나하옵니다 독자제씨의 집흔량해를바랍니다

——필자——

□……□

봉희의 이야기를 계속하겟습니다 봉희집이 파산을당하게 되자 봉희의옵바 청영식은종적이사라지고 봉희의어머니는 서울에와서남의집드난사리라도한다고 봉희를데리고 서울을향하얏습니다 이두모녀는 분삽안정거장 출찰구(出札口)에서 서로 갈녀 김거리로방황하며 부르지승니다 어린봉희는 리칠수의눈에띄워 리칠수는 장래의큰빗컨삼어 길너왓습니다 그러나리칠수는 이봉희를 학대하엿슴니다 학대하면서도 언제나 그를곳치안코 봉희가 장성함에 따라 아름다워질사록 리칠수는 봉희를팔아서 한녹크게 먹어볼자리를 듯보고잇섯습니다 그러면서 이봉희를 매음부식히랴하엿스나 봉희는 만난을케치며응락치안엇습니다 그리다가 몃칠만잇스면 김창근의게 팔리려가게 된때에 김경호라는 젊은사나히의주머니속을엿본리칠수는이사나히를꾀여 서봉희의방에집어너차여긔에서파란이시작된것입니다 그래서우여히곳난용남이로하여서 구원을 밧게된것입니다 그리고용남이는어렷슬때고향을 떠나서 여러해를 떠도라다니다가 그는만주 어느광산에다다럿습니다 이광산에는 누구나한번만걸려들면 생지옥사리를 하지안흐면 안되는곳이엿슴니다 무기를전누고 주야로 파수보는만흔수직군이 잇섯습니다 용남은 여긔서 수직군이된 김창근과그리고광부가된창길이를맛낫습니다 김창근은 창길이와용남이에게는유달리잔혹하게굴엇습니다 어ᄭᅢ인가 이광산에서는 대혈권이이러낫습니다 여긔에 압잡이는용남과 창길이엿슴니다 김창근은 어되로인지 도망해버리고―의에 광산주는 뭇매를나커죽고 이광산은 왼권히 광부들의 것이되엿습니다 그러나 이집건은 중국순경과 또한 과 창길이는 또한 혀여지게 되엿습니다 그뒤에 용남은만주벌판에서 어떠한 바늘장사에게 당하야 일홈지다가 고국 어떤 한사명을바더가지고도라오고십 창근은 청영식을만나 마적에주에서 장사를하야 큰돈을모아가지고 드러오는 사람하나를국경방면에서 암살을하고 그돈을 횡령한뒤 김창근은 청영식을데려버리고 도망하엿습니다 엇더뒤에 어보라는월홈이 김창근도곳치고서 서울의 큰부호가되여잇스면서 공장을 경영하는터에 고리대금 업도박 등여러가지 악독한 수단으로돈을모호는것이엿습니다 여긔에 몰시에 청영식이가 나타나서 그를괴롭게하엿든것입니다 봉희와 용남은 맛나서그하나는 봉희는 이로동단체에 일을보며공장 공장녀직공으로 그한사람은 어로동자가되엿습니다

리칠수는 항상봉희의 뒤를조차다니다가 여러놈과 협력하야 봉희를김창근에게넘기엿습니다 용남은 공장에서 창길이를맛나서는 무수한로동자를 해고하라다가 스트라익이 이러낫습니다 이중에리더―는 물론 용남과 창길이엿습니다 완강한김창근은귀어로 직공측의요구를 듯지안어 로동자의일단은 김창근의집으로 몰려갓습니다 여긔서 봉희를구원하고 김창근은 부상하야 신음하고 잇섯습니다 그리고 김창근은 청영식에게 암살을당하고 청영식은 만흔돈을 훔치여가지고 도망해버렷습니다 이한편에 로동자중주모자격되는 사람들은 경찰의손에잡혀가게 되엿습니다 용남이가잡혀가서 동지들―그리고 봉희에게 남겨노흔말은 이것입니다

『자―나는 이것으로써새로운 날을향하야 출발한 것으로 안다 그러면 그대들은 쉬지안코……』

모―든 로동자들은 손을흔들고웨쳣습니다 봉희도 손을들고는 눈물을씻섯습니다 그러나그녀자는 이러케용맹하엿습니다

『그러면안녕히다녀오십시요 저도명일을위하야 내몸을맛칩니다』―(끗)―

영국최초부인시참사 쳄버―스부인
(3) 세계부인투사소개

□=영국에잇서서는련자에『로이드·조―지』가 총리대신으로잇슬때에 부인참정권을 획득한이래도 번번히 부인대의사를 선출하야 현재부인으로 대신의 지위까지 올라간부인이 잇고열두명의 부인대의사가 의회에서 활략하는것을보면 영국에 잇서서부인들의 정치적각성과 진출은참으로 놀만한 자임니다 아즉것부인문제이란 문제시도 안하는조선과 비교하야보면 무엇이라고 이루나라의 현격한차이를 설명할수잇는지요?

□=영국부인중세계에서제일 먼저나라정사에 참례한 부인은 『카스린·쳄버―스』부인이니『색탓토포―드』시에유일한시참사(市參事)로근무하얏습니다원래 『색탓트포―드』시는영국에잇서서도 사회사업과 교육사업이가장잘발달된는 도시라고 일카르는데그중에 명예적 자위를갓는자대부분이부인들이라고합니다

□=부인은一九〇二년교육제도를 제정할때『어―비―스트그레―』경의비서관으로중대한역할을하얏습니다 후에는『색탓포―드』의어떤학교 교장노릇을 하엿섯고 동시에 교육사업만일이잇섯고 동시에 교육사업파사회사업에 도움는일이 잇섯는데 불행히 그의남편이 세상을떠나자 부인은일층 노력을더해 권여교육사회사업에진력하얏는바一九一五년 대전란때에는 지방의회의원급 식물통영위원(地方議會議員及食物統營委員)에 임명되엿다 대전란후 一九二〇년에는『색탓트포―드』시의시회의원에로동당후보로서출마하야 드듸여 부인시회의원 까지되엿고그후삼년을 지나서는 시참사란세계최초의 영예로운 정치적지위를엇게되엿습니다

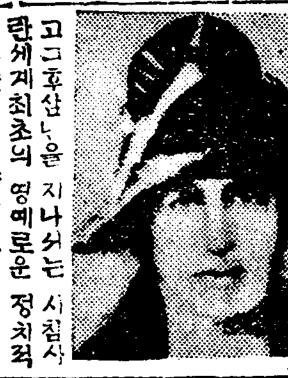

□=부인은 시참사가 되자곳 시부인순사의 채용을 주장하고 더욱부인들로 관공리를 채용하자는의론이 낫슬때에는 남녀의 기회균등(機會均等)을역설하야 크게활동하엿습니다

□=또한부인그러한공직에잇스면서도 조금도 피곤한기색이 업시 일반부인운동에 절대한원조와옹기찬 노력을 앗기지안엇다는것은 특히우리 녀성들의교훈으로삼고 긔억해둘만한 일이라생각합니다 최근부인은 부자유련맹의『색탓트포―드』지부장에피선되야 일반으로 부터이방면의활략을 대단히 긔대한다고합니다

(사진은동녀사)

어린이조선

동화 거인과소인……(中三)
禹庸信

하로는돔이 어머니와 쇠젓을짜려 목장으로갓섯습니다 그날은 바람이 몹시부는고로 돔의어머니는 돔이바람의불러갈가 념녀하야 집풀래기로 돔의허리를뭇거노앗섯습니다 근처에잇든 소가 돔의가락입으로 맨든모자를 여물로알고 여물과가티입에다넛코 씹기를시작 하얏습니다 돔은씹히면 큰일이라고

『어머니!어머니!』

부르며 울엇습니다 돔의어머니는 쇠젓을짜다가 돔의우는소리를듯고

『돔아!돔아!』

사면을차자 보앗습니다

『어머니!여긔요소입속이요』

돔은더한층 소리를내여 우럿습니다 돔의어머니는

『애!이를 엇지느냐!』

하고 허둥지동하얏스나 엇절수가업섯습니다 그래서할수업시 돔의어머니도 울고잇섯습니다 소는한참씹다가 입에서무엇인지 모를소리를하고 우는소리에기겁을하야 씹든여물과 돔을뱃혀버렷습니다 돔의어머니는돔을 씨서서 행주치마에싸가지고 집으로도라왓습니다 하로는 돔이자라 아버지가 맨드러준 빕집채죽을들고 물로소를몰고 나갓습니다 소를한참몰고 가다가실수를하야 발이밋그러지며 논구덩이로빠지자 솔개미란놈이 돔을훅차가지고 바다저쪽 거인이살고잇는 성까지와서는 집웅에다떠러트리고 날려가버렷습니다 거기사는 거인은 집웅으로올나와 돔을맛치 환약이나먹듯이 그냥 입에다넛코 삼켜 버렷습니다 돔은엇지나겁이낫는지 그거인의뱃속에 드러가서 이리뛰고 저리뛰며 뱃속을뒤집어 놋타십히하야 노앗습니다 거인은

『이상하게도 뱃속이몹쓸돔을하니 아마악가에먹은것이 남분것인가보다』

하고 바다가로나가서 돔을바다에다가토하야 버렷습니다 거긔에마츰 커다란물고기 한마리가 잇다가 돔을또굴덕 생켜버렷습니다 얼마되지아니하야서 그물고기는 돔을배속에넌채 어부에게잡혀서 그나라왕께 밧치엇습니다 요리를맨들어 숙수는그물고기를도마에다 올려노코 배를가르다가 그속에서돔이 톡튀여나오는것을보고 깜작 놀내서 왕에게고하야 밧치엇습니다 왕은 돔을보시고 대단귀여워 하시며잠시라도 왕의곁을 떠나지못하게 하셧습니다 왕께서말을 타고밧갓출입하실때에는 돔을손바닥우에다 올려놋코 나가섯습니다 또비가오든지 하면돔을왕이 주머니에다가 너허서비가맛지안토록 하셧습니다 하로날은 왕이돔을보시고

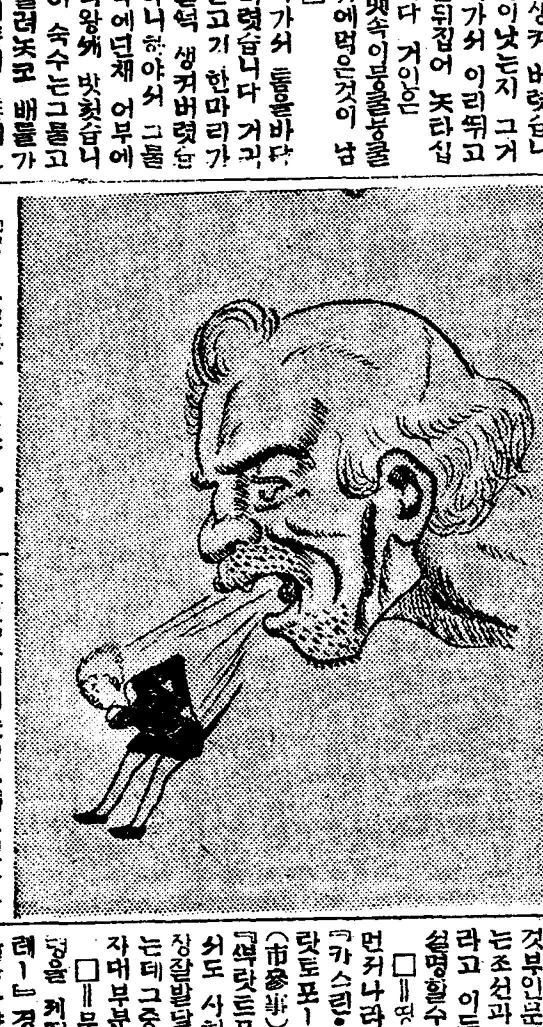

『너!부모가다잇느냐?』

하시고 무러보섯습니다 돔은

『네 다잇슴니다마는 적하고사람이 조흐나 일상가난하게 사는게 걱정입니다』

하고 대답하얏습니다 왕은돔을 도창고로다리고가서

『너! 여긔잇는돈을 비힘것 가지고 갈수잇는대로 갓다가 네부모를주어라』

하섯습니다 돔은 대단깃버서져 우십권짜리 은권이 하나드러갈만하게주머니를맨드러은권하나를집어너서짐머니고영을쌜쌜흘리며사흘낫과밤을 걸려서겨우 집으로왓스나원악무거운것을지고오느라고돔은병이낫습니다

라듸오 (廿五日)

午前十時〇分氣象槪況各地天氣實況▲十時四十五分料理『이달리아食』日用品價格▲正午時報及뉴―쓰
午後〇時廿分映畫이야기▲二時十五分家庭講座(朝鮮語)家庭과音樂(一)洪蘭坡▲三時四十五分뉴―쓰官廳公示事項▲五時三十分라듸오體操職業紹介事項今晩의順序發表▲六時〇分管絃樂及드람펫트獨奏(東京)▲六時三十分英語講座(東京)中等科第一講의二▲七時〇分뉴―쓰官廳公示事項明日順序發表▲七時二十五分趣味講演(朝鮮語)가을의金剛山▲八時〇分라듸오劇(東京)▲八時三十分合唱(大阪)▲九時〇分通俗講談▲九時三十分氣象槪況各地天氣實況時報▲九時四十五分伽倻琴並唱一、短歌二、春香歌三、沈淸歌外 吳太石

ウテナクリーム
우데나크―림

雪印(우테나·싸닝ー림) —無脂肪、日常美白用、而刀後用— 爽快한氣分조흔無脂肪美白用크―림

月印(우테나·하이제닉크―림) —脂肪性、쌀트는데、淡化粧用— 가을부터겨울에살트는데가장適함니다。

花印(우테나·고―루도크림) —脂肪性、淡化粧用、夜間美肌用— 花印은脂肪이만어서淡化粧用살의榮養에理想的으로나잇는크림이라고도합니다。

5.9—16

우데나크―림은웨大評判인가

◇親切한區別 살결부터、바르는때에따라品種이다름 徹底한親切味。
◇品質의優秀 純白雪가튼、舶來品보다나흔크림으로、香氣조흔製品。
◇內容의豐富 보기조흔瓶形句裝、內容은極히豐富、고로가장安價인크―림

ウテナクリーム	雪印(乾性)	六十錢
	月印(中性)	七十錢
	花印(油性)	一圓
ウテナ水白粉	肌色	五十錢
	健康色	五十錢
	白色	五十錢
ウテナ粉白粉	肌色	五十錢
	健康色	五十錢
	白色	五十錢
ウテナ固煉白粉	肌色	六十錢
	健康色	六十錢
	白色	六十錢

005421

當二十三日(火曜)부터特作公開!
메도로골드윈會社超特作映畫
消防隊 全十卷
監督 윌니암나이어氏
共演 할스래이氏 메―딧가보이氏
유니버―살會社提供長篇連續
强力엘모 全三十六卷中 第七、八、九、十卷上映
엘모링컨氏大活演

大豫告

優美館 電話光三九五番

當二十四日晝間부터五日間
西部活劇 大陸大王 全八卷
朝鮮키네마社作品
朝鮮映畫 금붕어 十二卷
主演……羅雲奎
新劇部李白水出演
레뷰劇 어느날밤 全六景
朝鮮서처음생긴레뷰劇團 레뷰쓰―一九三〇年度式스피드우는어느날밤어느곳에、이곳에서展開되는 새로운누리에 觀感은이곳에모힌다

映畫演劇 미나도座 (電九二三五七番)
配役 妓生……石金星 靑年……羅雲影 情男……沈影 女給……金蓮實 中姬

九月二十四日낫부터 映畫三友會秋季大公演
와부러드스社超特作品
海의野戰 全十卷
原作……퀠만 멜푸일氏
監督……미드루우기氏
主演……도로바리모어氏 도로레스코스테로孃 上山草人
帝國키네마特作品
누토映畫 무엇이그女子를그러케만들엇느냐 全十卷
原作……藤森成吉
脚色監督……鈴木重吉
主演……高津愛子
三館解說者出演
料金 階上大人四十錢 小人二十錢 階下大人二十錢 小人十五錢 特別割引
朝鮮劇場 電話光一二八一

九月十九日부터 M·G·M二大名畫封切
入場料 階上大人四十錢 同小人二十錢 階下大人二十錢 同小人十錢 어린이·學生十錢
每夕七時半始映
◇메트로골드윈超特作映畫 코삭크 十卷 監督……또지·힐氏 主演 존길버―트氏 레네아드리氏
▲메트로골드윈메여社特作映畫 로스마리― 全九卷 존·그라포―드孃 레스터·마―렌氏 共演
米國의上下階級을通하야愛讀된戀歡의映畫化!素朴한農村에서일어나는조고만사랑의悲劇
◆喜劇도잇습니다
常設高級 團成社 電話光九五九

農村

九月中 農家行事

大小麥栽培法 (十二)

京畿道를標準하야 —擔當記者—

播種期

秋播大麥 은平年에는九月下旬乃至十月上旬을適期로하고特히秋季에氣候가溫暖한해에는十月中旬에播種하야도 良好한結果를엇는다 그러나京畿道의例를보면 一般히播種期의適期를일는일이만타 이것은前作되는大小豆와 粟作關係로이와가티되는것인데 麥作을爲하야適期에播種하고저하면 大小豆播種할때부터 準備가잇서야할것이다 卽이말은 大小豆의播種期는 다른作物과가티 時期에그다지 局限되아잇지 아니하고 約一個月間이나두고좀일으나느즈나 收穫에큰 關係가업슴으로 自然히 閑慢하야(이때는移植期로 奔忙한때임으로)지게됨으로따라收穫이늣게되는수가잇고 麥作을爲하야서그루콩을심느니보다 더우둑커서成育期를빠르게할이 得策이아닐가생각한다 何如튼成育期를일치말고麥作을收穫하는대로 卽時移種할것은 勿論이오 適期에서一週間 遲延되더라도大端한減收가되는수이잇다

春播大麥 은播種期가일을수록收量이만코 느질수록減收가된다 特히四月에播種을한다면顯著하게不良함으로 表土가解氷되는대로 卽時播種할것이오 느켜도三月下旬안으로 播種을맛내야完全하다고한다

小麥—平年에는九月下旬乃至十月上旬을播種適期로하고十月上旬을適期라고하나일을수록利多다고한다

麥에移植

麥은移植으로도栽培가可能하다고하는것인데品이들게됨으로一般으로實施 할수는업는것이다 그러나 여러가지事情即土地의利用上으로본다면 移植法은確히有利한것인데 適當한方法에依하야 이것을許하는限度內에서 施行한다면 特히播種期를 失한境遇에는 가장合理한方法이라고할수잇다

그러나 元來大規模로는 實行치못할것은不得已한일이다 어것을施行케되는곳은 前作物의收穫期가느진關係로 따라播種가늣게되는때에는 前作物地에가播種하면 大端한 減收가될으로 一段다른場所에다가 適期에播種하야 두엇다가 不適에다 移植을하면 好結果를어들것이다 그리고 그移植法가튼것은 반듯이만흔 勞力으로써作業을할것이아니라 普通으로바숫갈고 作條를만들어、麥苗를排列하거나 或은點斷히노아 根元에다覆土를하고 適宜하게 鎭壓하면조타 그試驗成績을보면다음과갓다

九州支場의成績(小麥)

十二月二十四日直播	一石三斗一升
同日移植(但苗는十一月九日播)	一石六斗四升
十二月二十八日直播	一石八斗
十一月二十日移植(但十月二十五日播)	一石八斗七升
十一月三十日移植(但十月二十五日播)	一石五斗九升

備考 十一月二十日移植에는直播할때原肥의半量을施用한것이다

그리고水原農事試驗場三個年間平均成績을보면 다음과갓다(大麥)

十月上旬	直播	二石四斗一升
九月中旬播種	十月中旬移植	二石三斗七升
同	十月下旬移植	二石一斗七升
九月下旬下種	十月下旬移植	二石五斗八升
同	三月下旬移植	一石五斗八升

即九州와가튼暖地던지 朝鮮과가튼寒地던지 그移植期가그다지늣지아니하는限度에는 良好한成績을엇는다

管理

播種後의管理……土肥와燒土를製造하는地方에서는種作麥의覆土에이것을 使用하는것이조타 그리고發芽할때에는쇠갈키가튼것으로表土를긁거 덕한것을부스어發芽의便을도읍는것이조타

中耕及除草—中耕과除草는普通同時에施行하게되는것인데 雜草가업는境遇에는中耕만이라도하야주는것이다 中耕의回數는二回乃至四回로 하는데第一回中耕은 年內되는十二月上中旬頃에하야준다 이때에平畦면은 土壤을麥畦의一側即麥風이襲來하는方向에다 防禦을하는意味로 흙을긁어올닌다 그리고 一畦二條播의中間의 土壤을打起하야粉碎식힌다 第二回의中耕은二月下旬乃至三月上旬에 施行하는것인데 平畦가될때에는第一回와反對側의土壤을 麥畦에다긁어올닌다

以上二回의中耕이 가장重要한作業인데 補肥를使用할境遇에는 이것을施用하고中耕을하면 매우便하다 그後에는雜草도發生하고 土地도固結하야짐으로 三月下旬또는 四月上旬頃에는 除草와 中耕과兼行케된다 그리고 四月中下旬頃에 兩벗둑側에흙을긁어올니며 培土를하야둔다 이것은成熟期에흔히바람으로하야倒伏이되는까닭에이것을防止키爲함이다

土入法—이方法은近來가장重要한것으로역이여 多收穫을엇자고하면 이方法에依하게된다 이것을삽대기가튼것으로 畦에다 흙을넛코 麥株間에다석리는것인데 效力이 만이잇는것이다 即보리를둑우에다 넓고드물게撒播하야두고 初春外지數回가량하야두는것인데 爲先畦의흙을긁거네리여 細碎하야土入네린다 그러케되면細土가麥株間에떠러저 株間을擴張하야日光 空氣의流通이잘되여 分蘖을旺盛하게하고 莖稈을强케한다 또普通肥料特히速效한補肥를施用하야이것을함으로 肥料에混土하는意味도된다 그리고이것을數回에나누어 施行할것이오 畦土의두께가三寸乃至五寸이넘뎡으로 莖稈의倒伏을防止할수도잇다 結局土入이라는것은多量의肥料를施肥하고 麥의生育을旺盛하게하며 倒伏치도아니하고好結果를어들수잇다

이方法은 土地가輕鬆한곳에는實行이 容易하다 重粘土에는施行키困難하다 水原에서大麥과小麥에對하야 畦幅을 四寸六寸及八寸의 三區로하야 土入을하고 그效果를試驗하얏는데 無土入區나二回及三回土入區가 生育과收量이現著한 差가업고 成績이區區하야 그效果가 明確치못하다 그러나一般히 多肥料하는 境遇에는相當한效果가잇다는것을 否定치못하얏다

多獅島報告書 來月末에提出

具體的報告內容은 十月一日에再會決定

【東京電】 多獅島의築港計劃調査報告를作成하기爲하야古市丹羽外六氏는二十三日午後四時부터滿鐵東京支店에會合協議하얏는데 一致된바가업서十月一日에再會하기로되얏는데來月末外지에報告書를仙石總裁에게送達하기로한다더라

米穀大會議案

全朝鮮穀物大會各地提出議案으로外以後에提出된것은左와如하다

一、叺入精白米의六〇「키로」建實施에關한件
二、穀物運賃率改正及此合理化의件(大阪滿鮮米親會)
一、米의生産檢査를거듭當局에要望의件
二、鐵道運賃의引下를要望의件
(鳥致院穀物組合)
一、米穀의鐵道運賃低減을要望의件
二、肥料購入低利資金을普遍的으로利用케할것
三、租生産檢査施行을要望의件
(淸州米穀組合)
一、鐵道運賃低減을要望의件
(淸安穀物組合)

物價低落으로 建築熱旺盛

京城府의家屋建築工費는昨年末外지는一坪平均約百圓에서二三十圓이든바金解禁後建築材料及勞銀等의値下로現今에는一坪平均七、八十圓이다 最近非常히住宅等의建築熱이旺盛한바此로因하야預金에對하야는幾分의影響이잇슬듯하다더라

朝鮮關係 近海航路 漸次로好轉

朝鮮關係近海航路는夏季閑散期終末과配船의減少에依하야最近各線이모다好轉하는바各線別成績은左와如하다더라

一、西部對日本航路

各港積의 朝鮮米積込과 大豆小麥粉平製材紙等의移出이漸增하야積荷는各線이모다적으나日本에서의歸荷는昨年에比하야配船이四隻減의二十六隻이오 外에雜貨『세멘트』砂糖麥粉의移入이相當히잇서比較的良好하다

一、北部對阪神航路

配船은前年同期에比하야二隻減의十四隻이나移出貨物의激減等移入雜貨의揚荷減少로各船은採算難에陷하얏스나十月에入하면好轉되리라고樂觀한다

一、北部對鮮日本航路

各港의積荷는魚油締粕等이相當히잇스나歸荷는從來積載하얏든魚油用의罐이最近阪神에서來航하는補助帆船에積込하는關係上는不足인데配船은前年同期와四隻이다

一、海港線

東中鐵道의開通後積荷往復이모다增加하얏고또最近은海港出의大豆其他特產物의積出이만하서每航各船은一千五百噸內外라는活況을呈한다此로因하야朝郵에서는小型船인閘山丸、長白山丸等을大型으로變更하야運輸의圓滑을期한다

一、中國航路

配船은各社가다前年과同樣으로依然夏季閑散의減少를未脫하고積荷는海產物、煙草等이며歸荷는綿絲布其他雜貨等으로不振狀態를持續한다

朝運通運의 積荷競爭

京釜專用車의 實施를압두고

鐵道局에서는京仁專用貨車의成績이良好함에鑑하야다시京釜間에도專用貨車를實施하고저目下此準備에紛忙한데朝運及通運에서도實施時에는一齊히開始하고저이미實際問題에對하야여러가지로講究中이다兩社에서積荷가적어서苦痛中임으로集荷策에腐心하는바朝運에서는非合同中立業者와提携하야斷然히支配權을잡으라고劃策함에對하야非合同中立側은三派의協調로當然히運送과提携하야共同戰線을張하고잇슴에不拘하고通運과의提携條件을有利히引導하려는心算인지朝運側에秋波를送함으로中立業者를據하고朝運、通運兩者의抗爭은日益熾烈化하는바今後鐵道局의責任車數의如何에依하야는實로百『파센트』의積荷爭奪戰이展開될듯하니興味잇는進行이라더라

合理局顧問會議

鐵鑛業合同案決定

【東京電】 鐵鑛業確立에關한合理局顧問會議는二十二日午前十時부터商相官邸에서開會하고俵長官、中井製鐵所長官、野田技監、中島、大河內、牧田、各顧問、團田鑛山局長等이出席하야前回의繼續으로協議한結果總入金額이一億圓에達하는鐵鑛業確立은合理局施設中에서도가장緊急을要하는事項이오또製鐵所를爲始하야民間諸會社에서도世界的不況의影響을受하야生產過剩을招來하고一方鐵價下落으로極度의苦境에陷한狀態임으로販賣統制、共同販賣會社案等의姑息的對策을避하고根本的解決으로製鐵所를中心으로民間諸會社를聯合한半官半民의一大會社를設立하는大合同案으로日本鐵鑛業確立의第一案을삼기로決定하고나서此에伴하야起하는諸問題에對하야協議하고午後四時에散會하얏는데來二十五日에顧問會議를開하고最後를決定하고十月二日의產業審議會의諮問을得한後合理局事業으로具體的方策을審議하야政府案으로써來議會에提案할計劃이라더라

肥料代金 回收良好

豊作의好響

南部地方各視察中의日窒販賣會社岡崎支配人의歸來談에依하면今年은南部一帶가近年에업는豊作이라地方人氣는比較的良好하다朝鮮米의豊作으로今年은肥料外上代金의回收도順調로進捗하는모양이며今後窒肥의賣行도朝鮮米의豊作으로外米、粟其他代用食의輸移入減少로此等取扱商人이主로肥料商이기때문에代用食物의販賣가閑散한것만치肥料의販賣에注力함으로好轉하야消費數量도非常히增加할듯하다더라

日本爲替의 海外市勢强調

正金의供給을豫想하야

【東京電】 二十三日의爲替市場은朝來幾分硬化하야年內分은對米四十九弗十六分之七對英二志〇片三十二分之十三으로前日보다一『포인트』高價이다外銀側의賣物이잇고買側은過般相當히큰約定이잇서飽和狀態에達한者가만흠으로定買를要하는者가업는外市價는對米二分之一對英四分之三이엿슴으로上仲原因은正金銀行의正貨現送方針이決定되고今後더욱正金의供給이潤澤할것을豫想하야紐育의對日四十九弗十六分之七로이미海外에서强調의傾向을나타낸까닭이라더라

八月末現在 登簿船舶數

八月末現在朝鮮에船籍을有한船舶數는八百八十一隻그總噸數는七萬五千百三十噸이니其內譯을示하면左와如하다더라

汽船	百噸未滿	百四十一隻
	百噸以上五百噸以上	十八隻
	五百噸以上千噸以下	八隻
	千噸以上	二十隻
帆船	五十噸未滿	六百五十五噸
	五十噸以上百噸以上	三十四隻
	百噸以上	五隻

日本郵貯利下와 据置預金

解除權을認定

【東京電】 据置郵貯利子勅令改正前에預入한部分에도遡及하야新利率을適用하기로되얏슴으로新利率에不滿足한据置預金者는期限前이라도解除權을認定하게되얏다더라

穀物大會에 群山木浦側提案

來十月九、十兩日淸州에開催되는全鮮穀物聯合大會에群山及木浦側提案은大體左와如히決定되엿더라

▲群山穀物商組合提案
一、電報料及電話料低減의件
一、營業稅低減을再次要望할件
一、九十日을經過한輸移出米豆의再檢查制度改善의件
一、全道에對한米穀檢查統一의件

▲木浦穀物商組合提案
一、酒造米檢查의特殊取扱을다시要望할件
一、米穀檢查의統一을再要望할件

全北道의 米收穫豫想

平年보다二割增

全北道內의收穫豫想은平年作에增의二百二十萬石內外인데氣候가適히順調이여서收期는일느나市勢는數十年來의低價이라農家도賣却을躊躇하야大量의出廻는比較的느질듯이觀測한다

京取仲買人 共同借欵增額

京取市場에서는過般來重役間에市場振興策을協議中이든바一方仲買人組合에서는振興策에關하야協議한結果今秋京取에서仲買組合員連帶(德泰를除함)로共同借欵을每一名七千五百圓으로預借하얏는바其後每月償還에依하야平均一千六百圓以上을償還하얏다右償還額을借入借欵額의元額七千五百으로復歸케하기를協定하고目下此交涉을準備中이라더라

外國郵便利用狀況

客月中京城郵便局에서取扱한外國郵便의利用狀況은特殊通常郵便物差出三千五百三十六通到着二千七百八十八通小包郵便物差出五百五十九個、到着千百八十四個이니此를前年同期에比하면特殊通常郵便物은差出一分減少이오到着三割六分增加이다又小包郵便物은差出二割三分減到着一割二分增加이라더라

日本의作況 六千三百萬石

一般의豫想

【東京電】 本年度日本米作은頗히豊調이여서一般豫想은六千三百萬石以上이라더라

『罐詰』製造業 規則發布

松村殖産局長談

十八日總督府令으로朝鮮水産物『罐詰』製造業者取締規則이發布되얏는데松村殖産局長은語하되 本令의重要한點은(一)水産物『罐詰』製造를營業하는者에는朝鮮總督의 許可를受케하야(第一條)로工場의濫設을防止하야斯業의安定을圖할것(二)『罐詰』工場의構造、設備及使用하는罐材를强制하고(第六條、第七條)衛生上、技術上의危險을免케함에努力한것(三)罐의蓋에는許可番號를刻印하도록하야(第八條、當該『罐詰』製造者의責任을分明히한것(四)許可를受한者가朝鮮漁業令又는此에基하야發한命令에違反하야採捕한것을原料로製造하고又는製造하려는때에는本令又는本令에依한處分或은其制限、條件에違反할때에或은水産動植物의蕃殖保護其他公益上必要하다고認定하면營業의制限、停止를命하고又는許可를取消할것을規定하야外의關係法規와의聯絡을圖하야取締의徹底를期한것(第四條)等이다 現在營業하는者는向後一個月內에許可申請을提出하고許可를受하기를要하며許否가잇슬때外지는從來와가티其營業을繼續할수가잇다

또本令에依하야許可를受할것은當然함으로誤解가업도록注意하는것이조타云云

運送非合派 追行方針協議

廿五日委員會서

朝鮮運送革新三派聯合會에서는來二十五日午後一時부터聯合會本部에서中央實行委員會를開催하고當面諸問題及今後의進行方針에關하야協議하리라는바外에此를圖會로三者가情誼投合하야堅實한攻守同盟을締結하고朝運援護運動에는恒常協力一致하야外部에對抗하기로되는모양이며또다음에는各地方別로總會를開催하고오래동안懸案이든運合批判大會를開할터이라더라

八月中의 新義州港貿易

【新義州】 新義州港의八月中貿易額은輸出九十九萬九千五百二十四圓輸入百六十四萬一千二百七十圓計二百六十四萬七百九十九圓으로前年同期에比하야輸出廿五萬三千六十圓輸入十八萬八千百十二圓計四十四萬一千二百七十二圓이減退하엿는데銀塊市勢가幾分上騰하엿다할지라도四圍財界의不況에依하야依然不振狀態에서진것이다 다음本月中의對日本貿易額은移出四十八萬三千百四十九圓移入五十五萬九千五百八十八圓計一百四萬二千七百三十三圓으로前年同月에比하야移出二十八萬九千二百七十九圓移入八萬二千七百二十二圓計三十七萬一千九百八十一圓의增加를示하엿는바移出의增加는不振하든米及粟、大豆、黑鉛、木材等主要品의出荷가增加하엿고移入의增加는綿織物、絹織物의入荷繼續好況인外飾이라더라

通運의淸津 空券問題解決

國際通運淸津支店이發行한同地特產商松下商店의魚油三萬八千罐의保管證券(價格約六萬圓)은松下商店側의契約不履行으로空券이되야其後兩社間에折衝中이든바最近에漸次兩社間에이今後月賦로返濟하기로交涉이成立되야目下通運京城朝鮮支部에서松村氏가出張하야其實에對하야調査中이다朝運의空券問題와同時에業界의一大不祥으로注目되든問題도兹에圓滿解決되리라더라

人蔘收納開始

專賣局指定區域의人蔘收納은今月十七日부터開城專賣局出張所에서開始하얏는데初日의數量은五片八十二斤六片五百六十七斤七片七百五十一斤八片三百四十七斤九片二百三十五斤十片二百五十一斤十一片二百三十五斤十二片百九十三斤十三片六十四斤二十四片六十四斤此合計二千八百七斤總根數二萬三千二百九十八根이다品質의良否는今後十日間의成績을보지아니하면不明하나比較的大根의生産이잇슬듯하다 그리고片數는二百夂에對한人蔘의根數를말함인바五片은即人蔘五根을一百夂로하는것을意味함이라더라

慶南穀協總會

盛會裡에終了

慶南穀物協會는二十一日午前十一時부터釜山穀物市場樓上會議室에서第一回總會를開催하얏는데會則協定에서規約案을審議하야可決確定하고役員으로는滿場一致로井谷義三郞氏를推擧하얏고會長指名의詮衡委員에依하야全部任員을決定하얏다더라

法律問答

【問】 甲男乙女가結婚屆外지하고同居한지滿一年에無故히出他하야花柳界女子를어더가지고他面에서生活하며 乙女를不顧함으로乙은甲에게協議離婚을請한즉甲이好意로離婚承諾書와實印까지授與하엿스나當面上關係로離婚치안코잇는바甲이行方不明이된지一年後丙男에게妾이되엿는데甲이乙을自己妻로할수잇습니까又는丙男은至今도他女子와生活합니다(一問生)

【答】 離婚申告하지안흔以上아즉甲의妻입니다 甲은姦通罪로告訴할수잇습니다

(以上辯護士李仁氏答)

【問】 一、原告가訴訟을取下한時訴訟目的物에對한豫告登記는別로히手續하지아니하야도自然히消滅되는지요

二、破廉恥罪로二個年中의前科가有한者가朝鮮醫師試驗의應試資格이잇습니까外國醫術試驗에入格하여도身元調査後에야免許되옵니까

【答】 一、豫告登記는裁判所에서職權으로抹消합니다

二、六年以上의懲役又는禁錮의前科者가아니면醫師될수잇습니다 그러나試驗은不許할도有합니다

【問】 四年前에一債務者가業況不振으로不渡를내이아서各債權者는當局의手續에依하야破產에分配하야간바四年後인今年에債權者中該債務者에게破產手續을하야公的人間으로는出頭치못하게만든다고하니將來에도破產者가되오(該債權者로말하면十數年去來하든者)(一生)

【答】 破產宣告申立할수잇소

(以上辯護士權承烈氏答)

出版消息 九月十七日分 圖書課納本

監理會報 (皮道秀)
(以上朝鮮文)
局友(江口寬治) 健康(井上八重二) 國報(限部一男) 京城帝國大學學報(同大學) 六華(高橋見之) 法輪(橫山惠正) 京城郵便所長會聯合會報(波多江千代藏) 土地와信託(川畑俊雄)慶南警友(中野勝次) 朝鮮庶民金融(尾崎關太郎) 土城(久保主計) 金剛(江田俊雄) 滿鮮之醫界(土井榮次郞) 騎一七週報(米井三郞) 直營自動車問題의眞相(足立天堂) 養鷄通信(烏山常吉)
(以上日本文)

◇九月十八日分

朝鮮(總督官房文書課長) 朝鮮農會報(足立丈次郞) 平壤之光(尹山溫) 婦人問題의方向(康永源) 漢日鮮四體法千字文(姜曦永) 朝鮮耶蘇敎長老會京畿老會第十一十二定期會錄(高彦)
(以上朝鮮文)
鐵道商工時報(河野年) 滿鮮化粧品小間物商報(土井榮次郞)國의友(小見山登心) 釜山內報(水野巖一) 朝鮮之經濟(內藤八十八)
(以上日本文)

紅樓夢 (二兲)

湖雲譯 夕影畫

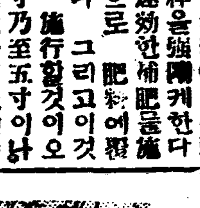

西廂記妙詞通戲語(一)

가모는 그이튼날도 여전히여러사람들을 다리고 명절놀이를하엿다 원비(가비)는 그때대관원에왓다가 대궐로 돌아간뒤에 곳그날에짓고읏프든시를 탐춘이더러 잘벗겨쓰라고하야 들여다가 자긔가 우열을떠려 편차를하고 또 이것을돌에삭여대관원에세워천고풍류의 아름다운일을 삼게하라고하엿다 이로말미암아 가정은 사람을식혀 재주잇는석수들을뽑아불려다가 돌을붓다듬고글씨를삭이게하야 가진은 가용과 가장등을다리고 공사를감독하는데 가장은본래부터 문관(文官)등넘두여배우와 제구등속을 관리하기때문에 겨를이업슴으로또가창(賈菖) 가릉(賈菱) 가평(賈萍)등을 불러서공사를 감독하게하엿다 그리하야랍(蠟)을밀히며 주사(硃砂)를메우고 하야 일을시작하엿다

옥황묘(玉皇廟)와 달마암(達磨庵)두곳에잇는 어린상좌중열두사람과 어린도사열두사람을 대관원에서 내보내서 여러절로난우어보내서 잇게할가하고 생각하엿다 이때마침 뒷거리에사는 가근(賈芹)의어머니 양씨(楊氏)가 자긔아들을위하야 『어떠케하면 가정의집에서 웬만한일자리하나를얻어식여가지고 우리도 돈을좀얻어쓰보도록 해볼가』하고 궁리하든판에 맛침 이일이잇다는말을듯고 곳차를타고와서 봉저에게 청을햇드니 봉저는 양씨가평소로말솜씨가조홈에 깃버하야 곳허락하고 멧다듸말할것을생각한뒤에 곳왕부인께로가서 말슴을엿주엇다

『이들 어린중과 어린도사들을 암만해도 다른곳으로보내는것은 올치안흘것갓습니다 낭낭(가비)께서 나오시게되면 곳 모두들대령하여야할것인데 만일헤처버리면 다시부르랴면 일이군색지안켓습니까 제생각에는 우리집절『철함사』로 보내두고한달에한번식 사람하나만식혀 은자몃냥만가지고가서 나무와쌀만 사주면그만이아니겟습니까 그랫다가 언제든지 쓰고만하면 가서한마듸에 곳불러오게될것이니 조금이나 군색할일이잇겟습니까?』

왕부인이 이말을듯고 가정에게 의론하니 가정은웃으면서

『참말 나를잘일깨주엇소 이러케합시다』

하고 그즉시로 가련을불럿다 이때에 가련은 봉저와같이밥을먹다가 부름을듯고 밥먹든것을 내노코 일어서가려하는데 봉저가붓잡고 웃으면서

『잠간만서서 내말좀들으시오 만일다른일갓흐면 내가알앙곳할것업고 만일 어린중과 어린도사들의 일이거든 어쨋든지 나하라는대로만 해주시오』

하며 이만저만하라고 한바탕 말할것을 가르치매 가련은머리를 내첫고웃으면서

『나는모르겟스니 이녀이재주가잇거든 이녀재주껏 가서말슴을엿줍구료』

봉저는이말을듣고 머리를 배쭉 처들고 젓가락을내던지며

『당신이 참으로하시는말슴이요』

하고 빰에는 웃음반 성반을띄우고 가련을흘겨보앗다 가련은웃으면서

『아니 그런게아니라 서채집다섯재형수의아들 운(芸)이가와서 두서너번째나 두손을 모게해달라고 나를조르기에 내가 거더려기다리라고 잇스라고 대답을하엿는데 이번에 간신히 이런일이생긴것을 이녀이 또 가로차려드니말이지』

『그럴것같으면 염려마셔요 낭낭말슴이 대관원동북쪽모통이에 소나무와 떡자나무를 만히심고 투각알에도여러가지화초를 만히심으라고하섯스니까 이일이생기거든 내가당당하고 그역사는운이가 보도록해주엇스면그만이지오』

『그러면 그리합시다』

가련은이러케대답하고 또 소근소근히

『내가좀믈어볼것이잇서 내가엇저녁에는 밧붜만 좀고친데지나지안는데 무슨까닭으로그러케야단이야』

하니 봉저는이말을듣고 얼골이빩에지면서 한번픽웃고 다시는아무말업시 고개를숙이고 밥만먹는다 가련은 한편으로웃으면서 나가버렷다

충치를 막으려면 어릴때부터

ライオン齒磨

라 이 온

우리들의 니쌀은 오륙세때부터 십이삼세까지 젓먹은니쌀을 가러내고 새로나와서생전을 그대로 잇는것입니다 그럼으로 치절도약하고 충치도되기쉬운 어렷슬때부터 어린이에게 가장조흔 라이온치마를 사용할필요가 단단히잇습니다

가루가곱고 부드럽고 냄새도조코 자극도덕당하며 어린이들에게가장조흔 라이온치마 앗츰저녁사용하면 글도석잘배워진다

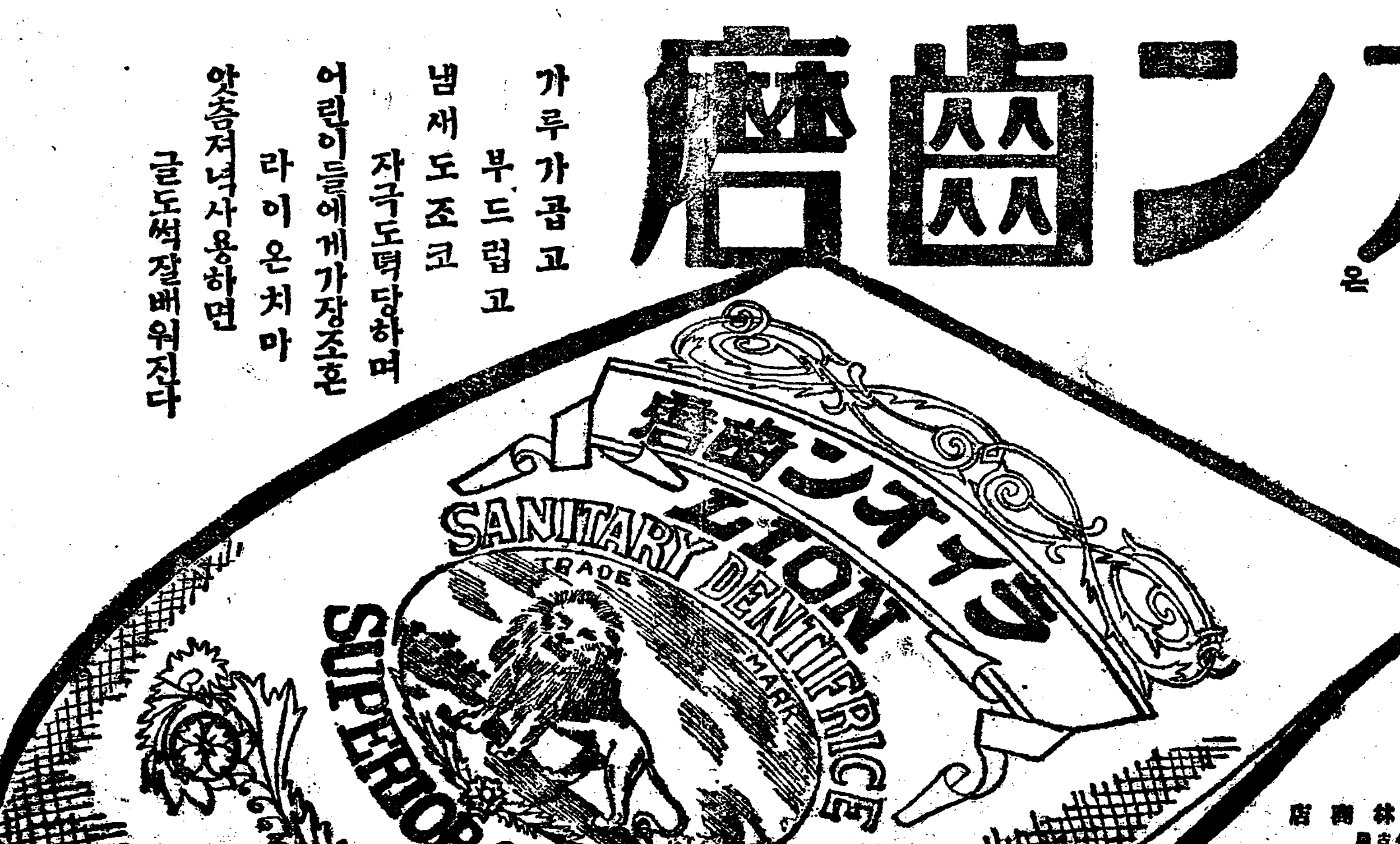

本舖 小林商店

東拓駐在員을 小作人이 排斥
작인박해는주재원의불법행동
斷然抗爭을繼續

【高原】 고원평야(高原平野)의말며여정보를 소유한 동척회사의 횡포는말할수 업거니와그중에 더욱이동척회사 고원주재원(高原駐在員)의 불측한 행동으로 이천소작인의 피해가적지안타는데 그것은 주재원된자가자긔맘의로 소작권박탈과 기타무리한 행동을취함으로 소작인들은 전전긍긍하야 언제던지마음을못놋고 닭(鷄)이나 련어닭알가튼것을 갓다주며 손과발이달토록 죄업시빌어가며 소작하다가도 결핏하면 불응소작인이라고독단적으로 소작인의 생명인소작권을 박탈하는것과 자긔는조선말을 아지못하니 소작권당을 돌아볼때에 소작인들이자긔에게 좃치못한말을 함으로소작지를 조사하러 돌아단이지만는다고 두문불출을 함으로농감(農監)이라는 자들이 보고하는말만들어 그대로처리를 하는까닭으로 그농감이라는 자들이또한 자긔에게의요를 당하지안는소작인들은 업는흠점을 잡어내는례가 적지안타는것이 이번주재원을 배척하는 리유라는데소작인들은 이번에단연히 결과하야 그주재원을 배척할터이라한다 이에대한소작인 조합간부의말은아래와갓다

高原小組檢査長 宋在瓊氏談

우리소작인된 처지에서 지주동척에대한 일안과 주재원의불측한행동에 대한분한 생각은이로다 말할수업습니다 이번에 주재원을 배척하지안으면안될 건은 그주재원된 자가 지주동척회사와 소작인의게될충격 행동을 취하야를돈지주에게 유리하게 하지만소작인에게 넘어 속지안게하며억울하게 하자안토록 힘써야 자긔직책을 다하는것이라고 볼터인데 례컨대보(洑)수선비를 회사에서는 상당히지출하야 인수에 아모장해가업도록 한것을 이주재원은엇더케한것인지 금년에는 예산을초과하야 두번수선 하여도몰이업서 모를내지 못하고도소작인 들의사정과 농형을조사하야 자긔가 추켭모든것을처리하여야 할것을 이주재원자긔는 아주고급적 으로붙고농감 가튼자의게 맛겨일을보도록하야 소작인들은 중간착취를 당하는일이 한두번이안님으로 이러한 자를주재원으로두면 소작인들이 어듸살것을 하로도살지 못할터인니어대까지 던지 적극적투쟁으로써항쟁할것은단언한사실입니다

本夫毒殺婦 死刑을求刑
판결언도는이십륙일
新義州法院에서

【新義州】 남편을가진안해가 다른남자와 정을 통하고본부를 살해한 사건의 공판이구월십구일 신의주지방법원에서굴부(堀部)재판장주심문(文)도변(渡邊)량판사의배심으로열해한룡천군룡천면룡암동(龍川郡龍川面龍岩洞)리찬민(李贊敏)一一名李東禰의 관한살인사건에서 굴부재판장주심 문, 도변 량판사의배심과교본(橋本)검사의 립회로 개정되어사실심문이잇슨후 립회검사로부터 사형(死刑)의구형이잇섯다 그사건에 내용은피고리찬민은 대정십사년십일월부터 한룡천의처안천화(安天花)와정을통하야지내던중그남편한룡천을살해하고져대정십오년 십일월이십팔일에 한룡천을 유인하야 동일오후팔시경에압록강 빙상에서 목을잘러서죽인사실이라하며 판결언도는 이십륙일이라한다

東萊記者團 臨時大會召集

【東萊】 동래긔자단(東萊記者團)에서는 지난십칠일정오에상무위원회를열고 오는 이십오일오후두시 조선일보지국에서림시대회를열기로결의하엿다는데대회를마친후동래온천장으로올라간친회도잇스리라한다

漸漸迷宮에싸지는 遮湖檄文事件
한달동안다수청년을 취조해도진범은몰라
焦燥하는咸南警察

【遮湖】 합방二十주년을긔회로 두차례나 첨부된 함남리원군차호(咸南遮湖)에이삼차격문사건(第二三次檄文事件)으로다수청년을 검거취조하다가 지난십팔일에또다시 청년세사람을 인치하고 엄중취조한다함은 긔보한바와갓거니와 사건이 발단되자 경찰은 혈안(血眼)으로 범인수사에로력하엿스나 이미 일개월이넘는 오늘까지 아즉도이러타할만한 범인을 잡지못하여초조하고잇슬뿐아니라 사건은 갈사록 미궁(迷宮)에싸짐으로 경찰은 더욱엄중한 취조를하고잇다는바 김긔환,박원희(金基煥,朴元會)양씨는 지난이십일일에무사석방되고 이십여일을 신음하고잇든 신간리원지회간부(新幹利原支會幹部) 박충국(朴忠國)(三八)씨는 이십이일에무사히석방되엿스며 아즉도 청맹원안무활(靑盟員安武活)씨는계속취조를밧고잇는중이나불일간석방될듯하다한다

端川襲擊事件 明年에나結審
회부된사십일명을
兩辯護士自進申請

【咸興】 지난칠월십팔일부터하다면소습격, 단천군청, 동경찰서습격한 단천습격사건은 일백륙십여명의 검속자를내여 우금험 동지며는 엄중한경계가계속되여있는 일방일백륙십여명중 지난팔월이십오일에 십오명입 하여사십일명은 소요죄로 긔소되여 함흥지방법원 예심정에회부된바 (적어도금년안으로는예심이종결될가망이 업겟다고한다)예심이종결되을날아 공판에회부될것인데 함흥에잇는 유지변호사 한격만(韓格晩) 채용묵(蔡容默)량씨는 동사건에 변론을자진신청하엿다한다

疑問의自殺屍
타살갓다고

【安溪】 의성군안계면양곡동(義城郡安溪面陽谷洞) 박효숙(朴孝淑)의처보김태순(金太順)(三二)은몃칠전에 그이웃에 잇는 김모(金某)에게 무나물몃단을 주엇든바 그것을먹은 김모집일가족전부가 채독이들너 그집에서는 전과김태순에게 만흔책망을 하엿슴으로 이것을심히걱정하고잇든 김태순은 지난십륙일밤부터 행방이 불명케되엿슴으로 가족들이팔방으로 수색한결과 동리압못에서 삼노끈으로목을맨채로 익사테가 되어잇는것을 발견하엿다는데 이소문을접한 안계주재소에서는 공의를대동하고 립검한바 죽은원인은이상할뿐더러 갓다고하나 목을맨것과 눈구녕에 구멍이뚤어저잇는것등의 모호한점과 그외에도 타살의혐의가 잇다하야 안계주재소에서는 목하비상히 긴장되여 머활동을 개시하엿다고한다

咸興破獄犯 各三年을求刑
세명은계획이아니라고
二名은尙未逮捕

【咸興】 지난칠월이일오후십시사십분에 함흥형무소(咸興刑務所)에수용중이던황해도봉산군사리원(黃海道鳳山郡沙里院)에거주한 고인섭(高仁燮)(二六)함흥면중리박홍번(咸興面中里朴弘番)외삼명이감방의마루밋장을뚤코 통풍통(通風筒)으로빠저서 감쪽가티 다섯명은도주하엿스나 멀지안흔곳남에서 삼일아침에김용손(金龍孫)(三五) 사일오전여섯시에 퇴조(退潮)에서 김한득(金漢得)사일오후열시경에 자긔집인 운전면구룡리(雲田面九龍里)에서각각잡히엇스나 고인섭 박홍번의두명은아직잡지못하엿는데 전긔 세명은지난이십삼일에 함흥 지방법원판장주심에근등(近藤)검사의립회하에 공판개정되엿는데 사실심리에 고인섭과 박홍번은계획적으로 범서권부터 여러가지준비가만엇고 더욱두명은 목수임으로묘하게맨드런 쇠재울때에 쇠로랜든 가름쇠인줄만알고 잡을뿐이고 쇠잡근것이 그와가티 도주할기회를준것이며 종적업는 두명은 대담부쌍하고도주의경로와방책까지세우고 도주하엿스나 붓잡힌세명은 의외에 잠이깨고보니 감방마루가 뚜러케기에 도주하엿고 계획이업섯슴으로 볼원에 붓잡힌듯한바 피고들의 공술이 잇슨후 검사로부터 도주급장물수수죄로 다음과가티 구형하엿다고한다

京城府昌信洞一六一
金歡默(三?) 懲役三年
會寧郡會寧面二洞 金龍孫(三五) 懲役二年
咸興郡雲田面九龍里 姜動求 懲役三年

吉州에檄文撒布
곡마단구경군이헤여질때

【吉州】 함북길주읍내와정거장부근에 내용이불온한 격문이지난십사일 오후십여시쯤 하야일제산포되야 경찰은 며칠째하야며활동을 개시하엿다는데 쎄마층곡마단(曲馬團)이와서구경에주린 군중들을 수백명에달하야구경하고 도라가는 긔회를 타서교묘히도 산포되엿다는데격문의내용은 함남단천 사건을비롯하야광주 사건등을 몰거하야 조선××을고취한것이라한다

錦川에도檄文

길주읍내에 산포된 격문과동일한내용의 격문이금천에도 산포되엿다는데 이재화적 행동에경찰은 비상한활동을하고 잇다하며 경찰은비상한활동으로밤을새이면서 활동한결과 혐의자로길주군영북면영기동 정은산(吉州郡英北 英基 鄭銀山) 동주소 정현섭(鄭鉉燮)두명을검거하야 엄밀한 취조를진행한다는데 그내용을탐문한바에의하면 전긔량명은격문이 산포되기전 자긔친구인모와 금야에 이러한일이 잇스리라고 그내용을 아는듯한말로부터 단서가잡혀서 검거되엿다는데 일반은 그장래를주목중이라고한다

無政府主義者 李龍鎭一回公判
언도는오는삼십일에
一年懲役을求刑

【公州】 금년사월 중국북평(北平)모처에서 해외아나키스트수십명이모혀 무정부주의자동양대회(無政府主義者東洋大會)를개최하고 모모결사를조직할것을 협의하얏든바 그회합의 일원으로 참석하얏든 북평민국대학생(北平民國大學生)무정부주의자리룡진(李龍鎭)(三)을병으로 고향에도라와잇는것을 탐지한충남경찰부(忠南警察部)에서는 평남평원군서해면 신덕리(平原郡西海面新德里)긘긔리의집에서 동인을체포하야다가 치안유지법(治維法)위반으로송국하야 그데일회공판이 지난이십일공주지방법원(公州地方法院)에서 공개금지리에 개정하얏다함은 이미보도한바와 갓거니와지난이십삼일오전열시반부터 이회공판이역시공주법원에서공개금지(公開禁止)가운데개정되엿는데 증인신문이잇섯고 변호사류정현(柳靜鉉)씨의변론이잇슨후립회검사로부터징역일년의 구형이잇섯스며 오는삼십일에판결을언도하기로하고폐정하얏다한다

숙자(同宿者)의안경한개를훔쳐 한김익(金翼)이란자로써당일동주재소압을 지나다가 체포되어 취조중에도 도주하다가목적을 이루지못하고 잡히엿다는데 경찰은 방금눈방으로수사중이나 상금종적이 묘연하다한다

河陽에 覆面强盜
범인은잠적

【慶山】 지난이십이일새벽한시경에 경북경산군하양면 금락동(慶山郡河陽面琴樂洞)시장부근에서는 일본인잡화상 산본안치(山本安治)의집에홍괴한이 나타나서 자는주인을 쑤들겨깨운후에 금품을 강요하엿스나 마침 가진것이적엇슴으로 현금륙원과 비둘기표 담배한통을 빼아서가지고다라낫다는데 이급보를드른 경산경찰서에서는 즉시비상선을 느리고 고업중한 수사를행하는중 이며 부근주재소에까지 응원을 식혀 하양부근에는 몹시경계하는중이나아즉범인은종적이 묘연하다한다

電線絶斷한 四名에懲役一年
검사는철년구형한것을
【端川襲擊事件으로】

【咸興】 지난칠월이십일일에 단천군칭 동경찰서를 이천여군중이습격하야 일대불상사를이르킨 동일오전일곱시반에 단천군광천면장항리(端川郡廣泉面獐項里)에잇는 전신전선을절단한사실이생기여 불안에싸혀든경찰관은 직각적으로 습격사건으로인한 절단이라고보아 그범인이 멀지안흔곳에 잇슬줄깨닷고 수색한바 최창봉(崔昌鳳)외십삼명을 검속하엿든바 열명은무사히 석방되고 네명이함흥지방법원공판에 회부되엿다함은 긔보한바 잇섯거니와 지난이십이일 함흥지방법원 제일호법정에서 갑비(甲斐)판사주심에 암성(岩城)검사의립회로 개정되엿는바 사실심리후에 다음과가티 검사가구형하고 그의일인이 식삼일에 철도전신법 위반죄로 다음과가티언도하엿다 고한다

被告	求刑	言渡
崔昌鳳(三〇)	七年	二年役
李八南(二四)	五年	一年半役
金瓚優(二三)	五年	一年半役
崔廷旋(二三)	三年	一年役

順天留學生會 水災救金分配

【順天】 전남순천군(全南順天郡)유학생회(留學生會)에서는 과반수해구제키 위하야음악연주회와지 개최하야 칠십여원의금전을 모갑하고 그부족함을 한하야 동회원유회비(園遊會費) 이십원(二十圓)外지보충하야합구십원을 수합하엿는데 수해지로는순천군해룡면(海龍面)이우심하야 서북수해에 질바업슴으로조선일보사(朝鮮日報社)를경유하야 서울로보낸 돈삼십오원을케한외에오십오원(五十五圓)의 금액은 지난구월십오일에알에와가티순천지방에난우어주엇다한다

海龍面中興里外七里 姜仁淑外九十九人

五十錢에慘刑
부억어멈에게혐의를두고
인두로전신을함부로지저

【高靈】 경북고령군읍내현문동이백삼십오번지에서주식영업을하는박운정(朴雲汀)은지난십팔일에술갑돈오십전을분실하고부엌어멈리성녀(李姓女)에게혐의를두어십구일아츰에방에다가두어놋코남편인안득녀(安得汝)와함께인두를불로전신을무수이지저사람으로는참아 보지못할곳까지도하얏든데 마즘보체의 돈오십전은떨어졋든것을 부엌어멈의 아희유색(有色)이가방안에잇는빗접속에서 차저주엇다는바 이소문을들은 당지경찰서에서는 이십일일 오전긔 두남녀를 인치하고 방금엄중취조중 이라한다

順天一圓에 農況大豐豫想

【順天】 전남순천일원에금년농황은 금후일긔만 순조로가면 대풍작을 예상하나 그대신쌀한말(米一斗)갑시 이원오십전이 상가든것이 근일에와서 겨우반이하로 거락되어 농가에서는적지 안흔불안을 늣긴다한다

天氣豫報

廿三日京城測候所發表

晴後曇

移動低氣壓은南下하야揚子江流域으로부터朝鮮及日本方面에퍼지고잇다滿洲方面은高氣壓이北으로부터南下하야全朝鮮一般에日氣가좃코氣溫은昨朝와大差가업다明日도日氣는조흐나後에는흐리겟다

氣溫昨日 最高二一度二 最低 七度六

窃盜犯이 護送中逃走
종적이묘연

【襄陽】 지난십칠일오후여덜

長白縣中官憲이 武裝團一名逮捕
혜산무장단과한계통

【惠山鎭】 지난십구일에며안장백현 십륙도구덕수(長白縣十六道溝德水)에서 중국관헌이×군한명을 체포하얏다는데 그는본명을 리정일(李精一)가명조한산(趙漢山)이라는사람으로 작년에국민부원의 혐의로쏫기게 붓잡히엿슬때에 동시방인사들이 신원을보증하고 석방되얏든데이며 금번에다시 조선혁명군으로 체포되얏다는바 전번혜산경찰이 붓잡은무장단과 동일한계통인듯 하다하며 그를보증하야든인사들은 벌서오십일간구류를 당하얏다한다

金烏貯水池 實地測量着手
道産業技手가

【善山】 경북선산군귀미(慶北善山郡龜尾)에잇는 금오산할에저수지를 면당국과 군당국에서경영한다함은 긔보한바어니와그동안 선산군수 류시태씨와 하유지제씨의 극력교섭한 결과오는이십일에는 도청 산업과 기사유송씨 이하사오인이 당시까지출장하여 실지측량에 착수

家屋이倒壞하야 四名이死傷
영천북안면에서

【大邱】 이십이일오후네시경 영천군 북안면립보동(永川郡北安面笠甫洞) 이백구십오번지의 리선우(李先雨)씨는지은지수삼일된새집에서 자긔의장모 송순이(宋順伊)(六九)와장남상연(相淵)(八)과장녀상녀(相女)(三)와처김만복(金萬福)(二九)과가티자리잡에잇다가 돌연히 집이문허저서 자긔의장모 송순이는 당장에즉사하고 그남어지세사람도 모다 중상을당하야 생명이 위독하다고한다

005422

運動競技

女商·女高·梨花一勝 女子庭球
午前中競技經過

東亞日報社主催第八回全朝鮮女子庭球大會는 二十四日午前九時부터 京城運動場에서開幕한바參加選手의壯嚴한入場式과昨年優勝校公州永明女學校의優勝旗返還式이잇슨後劈頭戰公州永明女學校對女子商業學校試合에드러갓다

女子商業快勝
對公州永明戰

午前十時부터 A코트에서 審判李世鎭 黃明源 姜隆部 洪鍾相互審下에開戰한바 永明校二組가連敗한後를니어 崔光德金顯善組가奮鬪하야 女高李三述 金福業組를4—2로擊破하엿스나孫瑪利亞朴月態組에게零敗한結果 昨年優勝者永明은 第一回戰에敗戰의눈물을먹음엇다 閉戰午前十一時十五分

公州永明		女子商業
×吳福順·黃英順	0—4	孫瑪利亞·朴月態○
×安菊熙·嚴惠愛	3—4	吳英淑·劉恒德○
○崔光德·金顯善	4—2	李三述·金福業×
×崔光德·金顯善	0—4	孫瑪利亞·朴月態○

梨花辛勝
對淑明女高戰

梨花高普對淑明女高普試合은 午前十一時二十分부터 尹鍾惠 金顯鍾 趙鍾東 梁承鐸交審下에 A코—트에서開戰하야淑明金惠子組는梨花尹順分組를 4—3 으로辛勝한後元氣大振하야金漢圭組는4—2 로李大亨組를又復擊破시켜서 奮起한梨花大將金福林組는 淑明金東伊組를 4—0 으로打破하야大將의面目을充分히發揮한後連續하야淑明金惠子組를 4—1 로이겨서 最後로兩校大將同志의決戰을 行하게되어 예잉카운트 3—3으로戰況은『글라이맥스』에達한中에서 最終球에『쥬스』를連四次거듭하는激烈한接戰을演하다가 淑明最後의 一打『아웃』이되여4—3으로惜敗하고 一時二十五分에閉戰하다

梨花		淑明
×尹順分·李成愛	3—4	金惠子·洪金子○
×李大亨·李敬淑	2—4	金漢圭·李世殷○
○金福林·全金順	4—0	金東伊·嚴貞淑×
○金福林·全金順	4—1	金惠子·洪金子×
○金福林·全金順	4—3	金漢圭·李世殷×

京城女高大勝
對元山樓氏女高戰

京城女子高普對元山樓氏女高普試合은 午前十一時二十分부터 B코—트에서 曹恩卿 延鶴年 黃明源 洪鍾相交互審判下에開戰하야 아래와가튼記錄으로써 京城女高普가得勝하다

元山樓氏		京城女高
×李寶達·申茂玉	2—4	金立分·李昌成○
×瑪利亞·鳳德	2—4	李龍愛·李順伊○
○李雪子·洪鍾植	4—3	申龍明·金太任×
×李雪子·洪鍾植	0—4	金立分·李昌成○

아式蹴球豫選
儆新一勝
對協成實業戰

朝鮮神宮競技 아式蹴球全朝鮮豫選戰 儆新對協成實業試合은 二十三日午後四時부터 京城運動場에서 金洪烈氏레퍼리下에 協實『킥·오푸』로 開戰한바前半戰에 1—0 後半戰에 2—0合計 3—0 으로 儆新一勝하다

六大學리그戰

東京六大學野球리—그戰은慶對立 明對帝兩決勝戰은 二十三日午後神宮 明治兩球場에서擧行한바 帝大는高橋投手의好投로 明大를零敗시겨서帝大野球部創設以來의 新光彩를放하엿스며 慶立戰은前半에互角의對戰을演하다가 七回二死滿壘時宮武의二壘打로 一擧三點을得한結果慶大快勝하다

帝大1 明大0

明大對帝大決勝戰은二十三日午後二時四十分 帝大先攻으로開始한바 帝大高橋投手의好投로七回까지 兩軍好機를迎接하면서도無得點으로進行하다가 八回裏帝大飯澤二壘打로出하야野本犧打로三進後明大는危機投手田部를『플레잇트』에立하엿스나投球紊亂하야連續三個의四球로飯澤押出의一點을得한後兩軍無爲하야一對零으로帝大優勝하고午後四時四十一分에閉戰하다

뱃터리 (帝)高橋—小林 (明)原井·田部—井野川

慶應4 立敎1

慶立決勝戰은午後二時半 慶大先攻으로開戰한바 第一回慶應梶上二拔安打 本郷犧飛後 井川二右安打 山下一飛後 宮武打者時捕手逸球로生還하고第七回慶大二死後本鄕三遊間렬사스井川投飼失 山下敬遠의四球로滿壘時宮武의二壘打로一擧三點을得하엿슴에反하야立敎는二回二死後二走者와 三回一死後二走者와六回一死後二走者를出하엿스나好機를逸하야得點할機會를作치못하다가 九回最後攻擊에드러가四球로出한服部後藤打者의安打로生還하야零敗를免한後四對一로慶大優勝하고四時二十一分에閉戰하다

뱃터리 (慶)宮武—岡田 (三)辻—百瀨

早大市岡監督 聲明書發表

早大野球部監督市岡忠男氏는大正十四年十一月飛田監督이辭任한以來約五個年間監督의重任에잇는동안約五十餘名의選手를薰成하야多大한功績을남기엇스나本年六月頃부터 辭意를決하고지난十九日早大野球部에서 招聘中인市俄古大學과關西地方轉戰中 高杉野球部長許에 正式辭表를提出하엿든바 二十二日午後六時에正式許可를受한바이다 이消息을드른早大野球部員은 리—그戰進行中임으로極力으로 市岡氏의翻意에努力하며現選手中에도監督과進退를가티取하랴는者가數名에達하야部內는非常히動搖되엇스나結局選手들은그대로『리—그』戰에는出戰하기로된模樣이지마는元氣가驟著히沮喪되어戰績에大影響을及할줄로豫測되는바가 不少한中二十三日에이르러 市岡監督은아래와가튼聲明書를發表하엿다

『지난大正十四年秋 早大野球部監督에就任한지五個星霜에專心努力萬全의効果를擧하기에 盡力하엿서他方으로適當한後繼者가出現하기를期待하엿섯다 그런데新期한年月은벌서經過하고나의가장尊敬하며信賴하는先輩河野安通志氏를總務로 迎接한今日은 自退하기에가장適當한時期인줄信하는바이다 그러나 外슨中에 이가튼行動을取하는것은不得已한或種의事情에基因됨을諒解하기바라는바이다』

巴里倫敦에서
百萬眷突破
男便잇는女子는讀하라
妻잇는男子는讀하라
結婚하려는男女는讀하라
戀愛하려는젊은이며
不和에우는家庭에는
青春男女의戀愛經
家庭生活의聖典인
本書를 讀하라
世界的女性研究의大王
맑쓰오틸氏의作
女
(內容目次全部請求則送呈)
定價送料共七十四錢 代金引換則九十錢
京城水下町 平和堂印刷會社 振替五番
京鄉各書舖發賣

肥滿劑
身體羸瘠한데여러가지藥도無効하야困難한분은藥書로申請하면目擊을健全히하며害업시身體肥滿하게되는妙藥의說明書送呈
東京市麻布區三川大町 小川藥房

子宮病良藥

伊藤醫學博士推奬 婦人良藥 チッピン球
●子宮病、대하증、림병等으로우는困難을當하는분은一日속히『치빈球』를使用하시오、分娩後의婦人病에는使用翌日부터効果가잇서、全快가速하고、根本的治療의特長이잇습니다。
▲見本(一日分送呈)(切手廿錢要)
▲全國著名藥店에有
東京靑山南町五ノ四 東京婦人化學硏究所 振替東京一六六三六番
代理店 京城南大門通二丁目 新井藥房

◆眼鏡及理髮器具型錄進呈◆
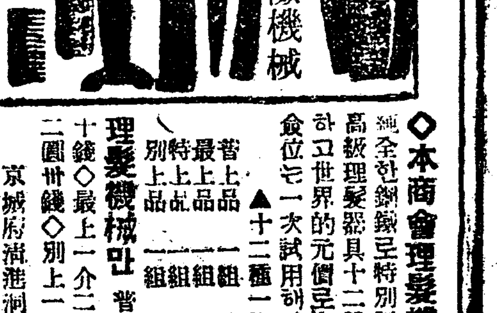

◇本商會理髮機械는!
純全한鋼鐵로特別製作한最新式高級理髮器具十二種을一組로定하고世界的元價로大投賣하오니 食位는一次試用해보십시요
▲十二種一組特價
普上品 一組 金二圓七十錢
最上品 一組 金三圓五十錢
特上品 一組 金四圓五十錢
別上品 一組 金五圓四十錢
理髮機械만 普上一介一圓五十錢◇最上一介二圓◇特上一介二圓廿錢◇別上一介二圓七十錢
京城府崇港洞五八番地 福助商會 振替京城一八八六九番
(先金注文하면送料는全部弊店에서負擔)

山之祖宗은白頭山이요
참빗祖宗은潭陽眞梳!
潭陽참빗은……
特約店募集 (要二錢切手封入照會)
營業部 潭陽商會 全南潭陽秋城町
工場 潭陽참빗工場 全南潭陽邑魁校里

月經
医学博士大井上先生 ドクトルフイガー先生 有効御證明
最新特殊强力流經劑
サンガー
月經不調로 근심되는婦人氏여
本劑는産兒制限으로名한산가ー!夫人의發明으로斯界의第一人者되는上記兩先生이證明된最新特殊强力流經劑로 安全히迅速確實히作用하는 婦人諸氏! 月經不調로苦悶하시는분은 一試하시면 其効果의確實함을 아실것이올시다
日本發賣元 京都市山內七 廣生園
支店 京城府京町三

피부병최신약

아스다ー
아스다ー는皮膚에吸收잘되고、殺菌力이强大하고、速히搔痒과疼痛을除去하고、寄生虫菌을絶滅식혀完全히治療의目的을遂達。
(適應症)
●水蟲●田虫●陰囊濕疹
●疥癬●頭部面의구사
●白癬●痒疹●慢性濕疹
●匐行疹●皮膚炎

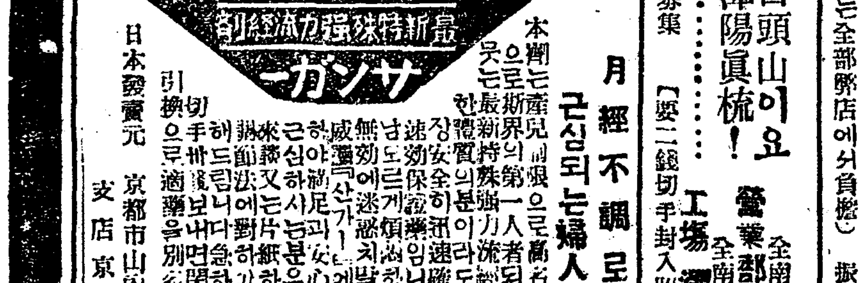

婦人百病靈藥
숫대못하는원인
본원에서다년실험과진보된학리에빗최여커야한것으로부인약에최고권위로근비하기고급고아거신데을권장케하야근원치료에는효용잇게되는것은두최에입증하옵니다
그효력은월경불순으로얼굴과신데가자연마르고、화색이업는중세와、혈맥이불순하며월경이흐만하나오기도하고、혹은시긔가곤일치못하야、초순、중순、금음도되며의외에적기도하며결수가빗이검가도하며、혹명어리도나오며、누루고붉기도하며、혹멧달을거트달에두번도되며、혹복통증이나기도하며、경도때에복통증이나고、시원이나오지아니하기도하고、요통이나서、경도때에몸이노곤하고、알키도하며、경도가막히여서수삭혹은맥해을정도가업고、배속에서적가튼덩이가올며압푸기도하며、혹적백대하가잇서항상흐르기도하며、냉이심하여자궁이심이차기도하야이상병으로애기를못낫는것은불행이고신데조자쇠약해지는부인은본원케약조(種玉丸)를속속히복용하신후만복을누리시기축원함이다약가는시험용오원완고용십삼원송료각오십전

不足症及神經衰弱
처음에는그다지남이알지못할정도이나러움을만치머리가압흐고、각금현기증이나고、귀가울이기시작하면、전신이노곤하야가삼이싀근하고、사지가무력하며、괴취하야구미가업고、잠이가냉하야잘치하며、얼굴이창백해지고눈이더워다찻다하야、허한이나고、숨찬증이사작되여、잠이잘오지안코뿐이만으며수족과하초가냉하야이러케여러가지증상으로변하오면、긔력이부실하여지고정충증과혈담과해소가생기여건

淋疾
본원약은화류병전문의학리에다년실험한결과로효력이다수한병자에게신효한결과를발명하야으로여하한난치라도복용한지불과기십일내에뿌리를뽑아완전히치료하야증상이업서지는것을보증합니다 약가는시험용오원완고용십삼원송료각오십전

梅毒
남녀간매독성에고생하신는분은일긔이그다지길지않고한시라도속히치료하여야상된매독이라도완치보증하오니한번복용하시요약가경증용사원중증용칠원오십전

特別注意
근일에유사한광고와부정약이유행하오니각기주의하시며
但地方에서注文하실時는切手로 시오婦人科花柳病及內外各科藥을設置하얏사오니직접無料藥價實費로하니直接來臨하시요

京城府橫南洞一一〇番地 西大門局私書函十一號
赤十字藥院

新興水電工事畢役으로 四千餘勞働者失職
수전공사로겨우호구만하든그들 今后生途가杳然

【新興】 북조선에대재벌조선수전주식회사(朝鮮水電株式會社)가륙천만원의거액으로함남신흥군(新興郡)에십구만키로의수전(水電)공사를이르키어서부터동상면(東上面)과영고면(永高面)을중심으로수전의로동자와수만명의빈민들이몰려들게되엇다 그리하야 이엇해사이는비록로동력을파러서 생계를도모할망정 한대어케공사(漢垈堰堤工事)를위시하야 송하(松下)동흥(東興)송흥(松興)의세발전소(發電所)의공사지대에는각각그로동민들로서 거리를형성하고 사수천명의 로동임금으로서 그생활을유지하여오든중 동상면의각수항(堰堤)공사를필하고송흥(松興)의 제일발전소도 이미준공되지오래며송하(松下)의제이발전소와동흥(東興)의제삼발전소도불원에락성을보게될것이오 더욱히한대(漢垈)의어케공사(堰堤)는 수전공사착수 이래가장만흔로동자를 쓰이고 복잡한로동쟁의(勞働爭議)도여러차례배래하든곳으로 오는달상순에는 그역준공될터이라는바 이리하면 무려사천여명 로동자의 해고와수만의류리이산하는참국이박두할터이라하야 작금의 신흥은동재는자못 불안한공기중에 싸이어잇다는데 발서해고를당하야실업의쓰린 고통을늣기면서 정처업는길을 떠난로동자도 수백을산하는터이며 더욱히 엄동이절박하고 수중에한푼 저축이업는지라장차 광경은 실로참감하다고한다

百餘勞働者 又復道에陳情
지금새지사전을안중으로 泗川勞賃問題續報

【泗川】 경남사천교공사(泗川橋工事)부산(釜山)에출장소를둔환강조청부자(丸岡組請負者)가다맛친 공사임에도 불구하고 하로로동한임금으로 하로 생활하는백여명로동임금(勞働賃金)오백여원을 무조건으로 한달이상이 넘도록지불치 안함에따라황종수(黃鍾洙)외 두사람이 대표로 부산환강조에까지 갓다가허행만 하엿슴으로 분긔무량한오십여명 로동자들이 군청에쇄도하여 진정한결과 군에서는도(道)로 보고하야원만한 해결이잇도록 한다는호언에 그날만은무사이 흐터저갓다함은 루보한바어니와 궐긔로동군들은 우리가먹을것이 업서일시를 지체할수업는 시급한처지이만치 그대로미들수가 업다고 진정서를작성하야 도당국(道當局)으로 직접진정하는것을 필요로 늣기고수하엿으나 일백이십명 로동자중 오십여명이진정서에 날인하야 이진정서에 날인하야 이튼날만드러 지난십팔일에 한동은군청에로 한동은도당국에로 진정케되엿다는데 일반주민은 이문제에대하야 금후해결여하를 크게주목하는중이라고한다

酒價引下運動은 小地主의自衛策
비매동맹은고용인들에게 술을사주지안켓다는의사 宜寧農民稧를非難

【宜寧】 경남의령읍(宜寧邑)각동동민계에서는 지난이십일일 오후팔시경에외시장(外市場)농민야학회관에서 림시대회를개최하고 질서업시 유유가결로 모든사항을 토의하엿는바로의사항중 농주가인하의건(農酒價引下의件)이란사항에 주조자측과 서로리해다산의 론박이격렬하다가 주조자측에서는 일반사회측에서는 그절회의 원체가 소지주들의 소위농민이라는 일종과 모순괴만되는자 위술책에 예를파하는바 현재술갑도 문제가아니요 정말농민의 중대한 당면문제에 해자업는착취를당하고 잇는농민으로서 운동 할문제인 답모세 폐지종자세도운반 임금지불 춘후세폐지 대부와 지세지주 부담농비보조 種子貸付地稅地主負擔補助稅 租運搬賃金支拂) 등농민의실정요구에는 하등의책안도업다기보다돌이어 반대하고 일종농민을착취하고잇는 지주들 로서소위농만계라고 모든것이 무지농민을괴만함에 불과함뿐 아니라술갑인하한것도 고인과 일임인들에게 사주지안켓다는 것에불과한것이니 만일현재 술갑이오원을 십팔원으로 하지안흐면먹지마자하는뜻은 고인과 일입인부그가 못먹게되는 것이지그 범저는 안편술먹가 한무한바그가농민을 위한운동 이라거보다도소위『소색로조야지』의자위술책에 불과하다고 비난도적지아니하얏다 괴한다 안흔바에는 술갑에대한 문제가복잡할것은 사실인바 비매동맹이니하는말성도만타고한다

元山勞働者 消費組合創立
木工同盟에서

【元山】 원산목공동맹(元山木工同盟)에서는 지난십팔일오후팔시경에시내남촌동(南村洞)에잇는 강만석(康萬錫)씨의집에서 제이회집행위원회(第二回執行委員會)를개최하고 원산로동자소비조합(元山勞働者消費組合)을창립하기로하고 책임위원을선정하여 일체사무를 위임하는 동시에 오는십월팔일에는 정긔대회(定期大會)를소집하리라고한다

中國間島沿邊 移住同胞困境
남자는공당협의로 모다잡어다가악형 婦女들이秋收着手

【三峰】 지난십이일공산당원(共產黨員)팔십여명이 연변(沿邊)을 습격한이후 중국관헌이 지방청년들의 소위라하야 익일부터 근방청년들을 수십명이나 체포하여다 엄중한 악형을당하야 참을수업는형편에 잇다하며상금도 혐의자들를속속 체포하여감으로 남양평(南陽坪)호천포(湖泉浦)자동(子東)천평(泉坪)일대는 불안한상태에잇는중추수철은 림비하엿으나 남자들이 이업슴으로 녀자들이 추수의착수하엿으나 중국인이나 일인이나 낫모를조선인이만 보이면공포에떠는형편은 차마 볼수업스며공산당에게 봇십허간 사람도오륙명이나된다고한다

有望한新興燕麥 五十萬貫突破
간상배의몰락으로 貧農들은直賣를해

【新興】 함남신흥군동상면(新興郡東上面)은 해발오천척이상의 고원지대로서 사천여호의농가는 주산물로마령서(馬鈴薯)와 연맥(燕麥)을경작하는바의가용에 충당하는것이나 재래에잇서서는 당지의 농가는생산자금을 융통할수 업섯고또는궁하에서러나감김이 아득항으로피땀을흘리면서 지은 연맥을추수까지 기달리지못하고 매년사월로부터 십월사이에 간상배들에게 극히헐가로 예매계약을하야그들로하야금 매수원가의몃배의폭리를취하게하는것은함부로 농민의 빈곤만조장하는것이라하야 작년칠월에 창립된빈농공조조합(貧農共助組合)은저리자금을 융통하야 간상배의출몰을막어버리고 빈농들의 직매(直賣)를알선함으로 비로소그참상을밧게되고 염마간농민의생활에도 편의를주게하든바 금년의 동상면농작물은평년은되엿슴으로 연맥판매고도 작년도삼십일만관에비하야 오십만관은 돌파되리라예상한다하며 공조조합에서는발서사만오천여석의알선신입이들게되엿다는데 일반농가는 간상배의 출몰을 극히주의할것이오 공조조합으로인하야 신흥연맥의장래는더욱유망하다고한다

股栗郵便所에 配達成績調查

【長淵】 황해도 은률우편소(殷栗郵便所)에서는 시외우편배달 성적을 조사코저동소소장소지정무씨와 본보 장련지국장김찬긔(本報長連支局長金燦基)군과가티 래월초순부터 각리를순회하리라는데 이에일반은중 김청이 말하여 주기를바란다고한다

元山借地組 幹部들總罷免
지주와타협행동을하려해 臨時總會를열고서

【元山】 원산에차지문제(借地問題)라면 『돌모두』일대에잇는일천오백여주민에 사활을좌우하는 크나큰문제로 일반차지인들은 차지인조합을 조직하여가지고 지주와적극항쟁을 계속하여 내려오든바지주의 매수정책과용혹한 수단은 어리석은일부차지인들의 동요를 보게되어소수나마 일부차지인간에는 지주와사사로히 계약을 체결하게된다는 소문이잇하지자 차지인조합에서는 사실을 엄밀히조사하는동시에 문제의악지주를 철저히 응증키위하야 금번이림시총회를 소집한다함은 이미보도한바이어니와 예정과가티 지난이십이일 오후칠시반부터 시내상동(上洞)에잇는 긔독교청년회루상(基督敎靑年會樓上)에서림시총회를 강긔덕(康基德)씨사회하에 개최하고 제반사항을토의하엿는데 개회벽두 부터장내는 자못긴장되여 일반회원들은 여출일구로 불평이가득한 이석에서 모든물가는 날로하락하는데 오죽 차지료만은삽사배이상을 인상한다니 이러한 철면피의지주와는 죽기로써 대항하여야한다는 우렁찬부르지즘이잇자장내는한층더긴장미를띄게되엿는데 차지료는먼저총회에서결정대로사양치말고종전과가티지불하되문제가해결될때까지는 그동을매달 금융긔관(金融機關)에 저금해서 그통장은조합에두어두기로하엿스며 현간부불신임의건에 들어가서 먼저총회에서 차지료는 종전대로 지불하기로결의가 잇섯슴에불구하고 이할내지 삼할의인상액으로 지주에게 교섭한것은조합의최고긔관인 총회를 무시한행동일뿐더러 이러한 타협간부에게 크나큰사활문제를 맛길수업다하야 현간부일동을 총파면식히고 새로히임원을 개선하엿는데 신조직과 신긔운으로 진영을정제한만큼 일반의 긔대는매우크다하며 새로히피선된 간부는다음과갓다한다

借料引上反對 삐라들을撒布

원산차지인조합에서 림시총회를소집하고 제반중대사항을 결의하엿다함은 별항보도와 갓거니와 신진용을 정제한 동조합에서는 지난이십삼일에 신간부의총출동으로 차지료인상은 절대반대하자! 차지인은 단결을공고히하자!의슬로간을라렬한삐라 만여매를 전시가에 빈틈업시산포하엿다

◇新任幹部

組合長康基德 副組合長徐永奎 金洞善 總務朱道北 會計黃基澤 書記李啓心 李元洞 理事朴鴻秀 洪淳範 崔壬吉 金普洙 朴舜基 韓元根 李泰根

稅金을橫領한 豊下面吏送局

【元山】 함남덕원군풍하면서긔(咸南德源郡豐下面書記)권군오(權君五)는공금횡령죄로원산경찰서(元山警察署)에인치되어 지난십구일에 일건서류와 가티함흥지방법원원산지청검사국(咸興地方法院元山支廳檢事局)으로송치되엿는데 사건의 내용은권군오가 면서긔의 직에잇슴을기회로 대정십삼년부터 금년구월까지의 각시장에서 바든중립수수료(仲立手數料)와시장세(市場稅)삼천팔백륙원삼십일전을횡령소비한것이라고한다

金泉盜電事件 會社걸어告訴
대표자삼십삼인명의로 問題는漸次로惡化

【金泉】 경북김천(慶北金泉)에잇는 대구대흥전긔회사 김천지점에서 감독관청의 눈을속이고김천전등사(點燈者)에게권력을 사긔한사건이 김천상공회의손에발각이된이래해회에서는당지방내에서 발생한 사건임으로 내지아니하고 해결지려고 회사측에대하야 수차실로회사를 위하는 의미에서 교섭이잇섯스나 래태회사측의 무성의한것과 회사측에서 어데까지든지 사과및 어느정도까지 배상요구에 응하지안흐면 아니될것임에도 불구하고 우물우물하여 버릴태도임에 비전등자측에서는 대분개하야 지난십륙일에 드듸여 전긔수용자대회를 개최하고 즉석에서 대표위원삼십삼인을 선정한후 홍재숙(洪在淑)고교평길(高橋平吉)량씨는총독부체신국에 파견하야 전력검사와맛친진정을호케하는 동시에 일방대구변호사에게가서 법률상담책을의뢰하엿다는바 지난이십일 오후팔시경에 당지공회당에서 수용자대표들이 회의를 개최하고 파견원들의 경과보고가 잇슨후 회사측에서 부당리득을 착취하엿슴에도 불구하고 넘우나오만한태도를 가짐에는 아회사측을 승인할수업다하야 대표위원삼십삼인의 명의로 회사측을 상대로 고소를 제긔하기로 결정되엿다는데 문제는 더욱험악하게 전개되는 모양이며 체신국 전긔과에서도 그간곳래김하야 실지상황을 검사하겟다고한다는데 상무임원의씨명은여하하다고한다

金聖文 洪在淑 高德煥 平野正井 逵掊藏 高崎 小川 山上 伊藤

興電社長이 謝過次來金

별항보도와가티 김천지점의 도전사건이 점점확대되어가지 회사측에서도 엇더케할수업는 모양인지 지난이십이일 오전에대구흥전에 본사사장소천(本社長小川)군외두사람이 김천에와서군수면장식상 행지배인과그외상공회장고긔평야군등을참문하고 후엇더케하겟다는결정이업서우롱을하다가 동오후오시차그 커급한일이잇서 나려간다는말만남기어두고갓다는데 금번본사사장의태도를 볼때 김천시민을멸시하는것이라고하야 각계인사들은 크게격분하여 금번이 전긔쟁의 사건에잇서는 적극적으로싸우겟다고한다

統營少盟委員會

【統營】 경남통영소년동맹에서는지난구월십팔일 하오팔시부터 청년동맹회관내에서 확대집행위원회를위원장정덕보(鄭德寶)군사회하에 개최하고좌긔의안을토의하엿다고한다

◇討議事項

一、道聯盟委員會報告의件

一、年齡制限의件

一、執行委員補選及部署更迭의件 執行委員長黃世振 庶務財政部長裴洪元 部員金玭燮 敎養部長李炳堯 部員李金玉 李末岩 組織連絡部長李顯柱 部員朴晋國 黃德昊 調查研究部長辛文炳 部員朴文俊 體育部長黃世振 部員讀聚祚 朴龍雲 檢查委員長洪鍾湖 委員金洲錫 金福用

一、各部事務整理에關한件

一、財政에關한件

一、其他事項

忠北報恩地方 農作收獲激減
수재와충재영향으로 小作人들크게困難

【報恩】 금년보은지방(報恩地方)의 농작물은 풍작이라고 일반이떠드나 사실에잇서 수확이업다는데 그원인을들으면 미증유의 수재로말미암아 수도의발수가조치아니함뿐아니라그런중에도 충재까지 병발이되어베가죽어 쪽정이가만허 수확이예상이외로 감소되리라는바 남의토지를빌어 근근히 생계를이여가는일반 소작인들은 허울조흔풍작이라는말만나고수확을보지못하게됨으로일반소작인들은공포에싸여잇다고한다

全定州少年聯合陸上競技會開催

【定州】 정주소년련합회가재작년에 평북도경찰부로 부터해산을당하고 이래정주 방방곡곡

登豊된稻作에 熱稻病이蔓延
벼가모다말러죽음으로 安義農民들은憂慮

【安義】 안의(安義)는이차의수해가 잇섯슴에도 불구하고례의업는풍작(豊作)으로농가는일시활기를 띄고잇든바 이외에도요사히 열도병(熱稻病)으로인하야 벼이삭(稻穗)이 말너죽는중인바 추수까지에는 상당한피해에달하리라하며 농가에서는자못우려중에잇다고한다

利原郡內施設 郡守會議可決

【利原】 함남리원군수김형태(利原郡守金亨泰)씨는함남군수회의(咸南郡守會議)에참석하엿다가 작일도착된바 금번회의에가서 처리의 항목을의안으로토의하엿는바 막침내 가결되엿다양이라한다

一、利原南大川堤防工事에關한件

一、新設公立普通學校新設에關한件

一、遮湖新昌河川口改修에關한件

一、利原公立普通學校運動場擴張에關한件

咸悅振興會組織

전북함열면(全北咸悅面)유지제씨는 향촌의 지방진흥을도모할만한 단체가업음을유감으로생각하고 몃사람의발긔로로원중(盧元仲)씨사회하에 진흥회를 조직하여 진행중이라고

豊湖停車場設置 陳情員을派遣
긔성회서지조직하고서

【城津】 함북성진군학남면풍호동(咸北城津郡鶴南面豐湖洞)은함경선이 통과하는지점으로 물화의집산과 교통운수의 련락이만으나 교통이불편하야 학남면각동에서 련합하야 정거장설치긔성회를 조직하고 정거장설치운동의 실현을 극력운동하는바 동긔성회에서는 도당국과 철도국출장소에 진정하기 위하야 진정위원(陳情委員)을 선정햇든바 모든준비가 다되여 지난십구일진정위원김봉남(金奉南)씨가진정차로출발한바 관계주민일반의긔대가만타한다

水災義捐金 면당국에의뢰
新興下元川

【新興】 함남신흥군하원천면(新興郡下元川面)은재작년도홍수에 오백여명의동포와 루백만평의 옥토를수장하고 그상처가아직도 가시지안허서 류리하는동민이 부절하고 초근목피로겨우연명하는 처지인데도 불구하고 전번긴설적으로 참혹한피해를 당한 홍수에리재민에게보내고저 알에와가튼 의연을각출한바 동면당국에 그분배를의뢰하엿다고한다

水害義捐金

里名	義捐者數	金額
面事務所	四名	三圓八〇
盤石里	四四	八、九〇
西陽里	一八	四、八〇
松興里	二二	六、三〇
新豊里	三五	九、八〇
粗田里	四七	八、一〇
粗上里	四五	一〇、一〇
興德里	四〇	五、五〇
大興里	二五	五、六〇
西下里	一八	三、九〇
擁豊里	一六	二、七〇
文城里	三五	四、四〇
富興里	六三	八、八〇
福豆里	八〇	一〇、八〇
興陽里	一一三	一六、〇〇
計	六〇五	一〇九、五〇

漁業地빼앗고 作黨亂打까지
원인은사소한감정에서 被害者三名은危篤

【海南】 지난십구일오후네시경전남해남군북평면이진리(全南海南郡北平面梨津里)희원에서는 일시미란투가 시작되야이삼인의 중경상자를내이고 밤중에일으러 일부동민이 작당한후 김히잡든몽둥이를가지고 가택을 침입하야 남녀로소를 물론하고 폭행을 구타로 삼명의 생명이 위급하게되엿다는데 이제 그자세한내용을듯건대 이진리에거주하는 김석일(金石日)외이삼인은 북평면어업조합원(北平漁業組合)으로도 간사지(干潟地)에해태(海苔)를부식하여 여기서 나는수입으로 근근히 연명하여오든터이어 업조합이진리총대 김모(金某)는 사소한감정으로 동리의조합원에게 악선전을하야 어장지를분당매도하면서도 김석일외 이삼인에게는 주지아니하야 일반은분개하고 청년멧사람이 총대의멧사람을 동리학원에서 맛나서 그들의하는행동이 넘어나 옷치못할일이라 항의하얏든바 전긔김모 일파는밤중에작당하야 김석일외 두사람의 가댁에침입하야 그와가티란타한것이라는데 어에 그들의 무지한행동에대하야 일반은 분개함을마지안는다하며 압흐로의 긔개를 주목중이라한다

培花面當局非難
중요교량이류실되어도 改修하지안흠으로

【元山】 안변군배화면송강리(安邊郡培花面松岡里)구역에학천수(鶴川水)가 횡류하는 곳에잇는 해천교(蟹川橋)는 경원철도로에 편입된 교량이요 원산안변간에 중심처로 하로에도수천의 인사와수백의 우마(牛馬)가통행하는 다리인데 작년에 함남도청(咸南道廳)에서 청부업자를 식히어거대한 금전을소비하야 전긔해천교를 개축한바 개축한지 수월이못되어 파괴된곳이만흠으로도 일반은 도당국의감독불충분과 무성의를 규탄하여내려오든터인데 지난 칠월장마에 이나마 류실된후로는 이곳을왕래하는 사람들은 반드시발을벗고야 건느게되어 이래교통에막대한 지장을주어오든바 더욱히이지음에는 일긔가 몹시한랭해져서 발도벗지못하게 되엇음으로 배화면에잇는 주민들은면당국에 수차진정한바 면당국에서는 우물주물한면서 모든책임을 도당국에 잇는것이니까 우리로서는 엇절수업다고 일축해버림으로 주민들은 엇절줄을모르고 잇다는바 하로에도수천의인사가 왕래하는곳에 잇는다리를 류실한지삼개월이 넘도록 하등의 가설준비도 업슬뿐아니라 주민들의 진정조차 일축해버리는면당국에대한비난이 매우놉다고한다

機張農民組合 서면대회개최

【機張】 경남 긔장농민조합(機張農民組合)은 창립이래 삼년동안이나 일체집회가 금지되엇슴을 분개하야 이번에 분명히신국면타개책을 강구하기로하고 먼저 그긴저로집행위원총개선을단행하기위하야 지난십월십이일에 서면대회(書面大會)를 준비중이든바 지난십칠일에 긔의면의 개표를 행한결과 당선된 위원의씨명은 알에와갓다하며 신입 위원회에서는 알로을 위시하야 조합의 제반사무를착착정리하리라고한다

◇委員 委員長 委員 吳來岩 高洪寬 吳小岩 黃根祚 李洞福 金小道 沈末九 金貴祚 金福龍 金青龍 金東得 金台炎

大邱復明幼稚 園舍一層擴張

【大邱】 대구복명(大邱復明)유치원은 김울산녀사의 창립으로부터 근십년동안아동교육에 노력하야 공헌이잇섯든바 지금까지 무슨 곤란을당하든 원장박현흥씨는 부득이한 사정으로사직을하게되어 경영에 난관을당면하여잇던터인바 다행이 교육계에만흔 공헌이잇든 윤룡긔(尹龍基)씨가 새로히 취임하게되어 유치원자원을 견고히 세워재단법인을만드는동시 원아를 증모하는중이라한다 로 가등하고 아미랄것이 대석(大圖石)으로 보기 조케장식하야 진(陳)은 고거긔에 권긔동(?)을가설하여 부근공되어 동행되는날에는 성진시가의 면목을 일신케하고 성진의이채를나타내리라한다

城津市街에 淺川橋架設

【城津】 함북성진항(咸北城津港)의시가중앙에잇는천천(淺泉川)에는이왕잇던불완전한목제교를헐고 새로 가설하기로되여 지난륙월중순부터 착착준공에갓가운바 총공비는 이만오천원(二萬五千圓)으로전부철근콩구리트

東靑日支大會

【機張】 동래청년동맹일광지부(東萊靑年同盟日光支部)에서는 지난십오일 오후한시에 동회관내에서 제삼긔정기총회를열고위원장정혁(鄭赫)씨사회하에 오래동안 침체하엿든 회반사항을토의한후 중요의안과 신집행위원의씨명은 알에와갓다고한다

◇討議事項

一、規約修正에關한件

一、敎養問題에關한件

一、班確立에關한件

一、臨員再募에關한件

一、財政確立에關한件

一、本部會館建築負擔金에關한件

◇委員

▲執行委員長崔翊起▲委員張孝秀 朴周洪 朴鶴哲 尹圭善 徐守學 李鍾律 李圭漢

一年間平壤의 自殺者百十七名
원인의대개는생활난에서 他殺까지는百七十名

【平壤】 평양부(平壤府)내에서만작년일년간에 자살한자(自殺者)가백십칠명이라하며 이에타살자(他殺者)를 가하면백칠십명이라는 실로 놀나운수자를보이고 잇다는데 이놀나운수자가운데는 일본사람이 남자가여섯명이요 녀자가 두명벗개업는외에는 전부가 조선사람이라하며 그들의 죽은방도는 익사(溺死)의사(縊死)단도자살(短刀自殺)음독자살(飲毒自殺)추락자살(墜落自殺)등이라하는데 그들의 죽은원인은대개생활난이라고하며 치정관계(痴情關係)로죽은사람이 이십륙명이요 녀자가이십칠명이라는데 녀자는 대개 폭행에의하야죽은것이라고한다

●裡里公設運動場起工式 지난이십이일오전구시에 전북리리(全北裡里)공설운동장긔공식을 거행하엿다는데마침일긔도조하서참관자가오십명에달하엿다고

海青北支設置

【海南】 전남해남청년동맹에서는 지난십사일에 북평지부 설치대회를 남창학원에서 주동혁(朱東赫)군의사회로개최하고림시집행부로 의장에 오갑선(吳甲先)부의장김주형(金周瑩)서긔에서관팔(徐官八)군등이피선되어 제반사항을결의하엿다고한다

◇任員 委員長金周瑩 委員徐官八 吳甲先 宋岩石 崔完正 崔鍾鉉 羅宗朗 文洪才 崔洛元

가 維持方針에件 나 組織問題에件 다 敎養問題에件 라 少年指導問題에件 마 留洗團體에件

鎭農定期總會

【鎭南】 룡강군다미면지리보명청년회 에서는 지난십오일오후열시부터 동회제이십회정긔총회를 회장림승혁씨 사회하에동리보명학원강당에서열엇는데참석한 회원이만흔중 좌긔와가티임원개선과결의사항이잇슨후동십이시경에무사폐회하엿다한다

◇任員 林承赫 金秉律 崔國鉉 徐仁權

◇決議事項

一、農村雜誌朗讀會開催의件

一、織衣里普明學校에恩人淸風金氏女史施惠碑重修의件

一、農村啓發의件

一、農事改良指導의件

水害義捐金

朝鮮社會事業協會本部取扱九月二十三日午前十一時 ▲五圓淸水市社會事業協會▲七十七圓京城穀物協會(追加)▲千圓東洋拓殖會社總裁▲百圓天主敎靑年會聯合會▲計一千一百八十二圓▲累計三萬九千五百四十二圓八十二錢

定州郡少年聯合陸上競技大會

日時 九月二十八日(陰八月七日)

場所 翠松學院運動場(新安面)

申請期日 陰八月五日까지

參加金 一團 五十錢

申請場所 新安面大陽洞大陽少年會

資格 身長五尺外지(十八以上)

主催 大陽少年會

後援 大陽農民社 翠松學院

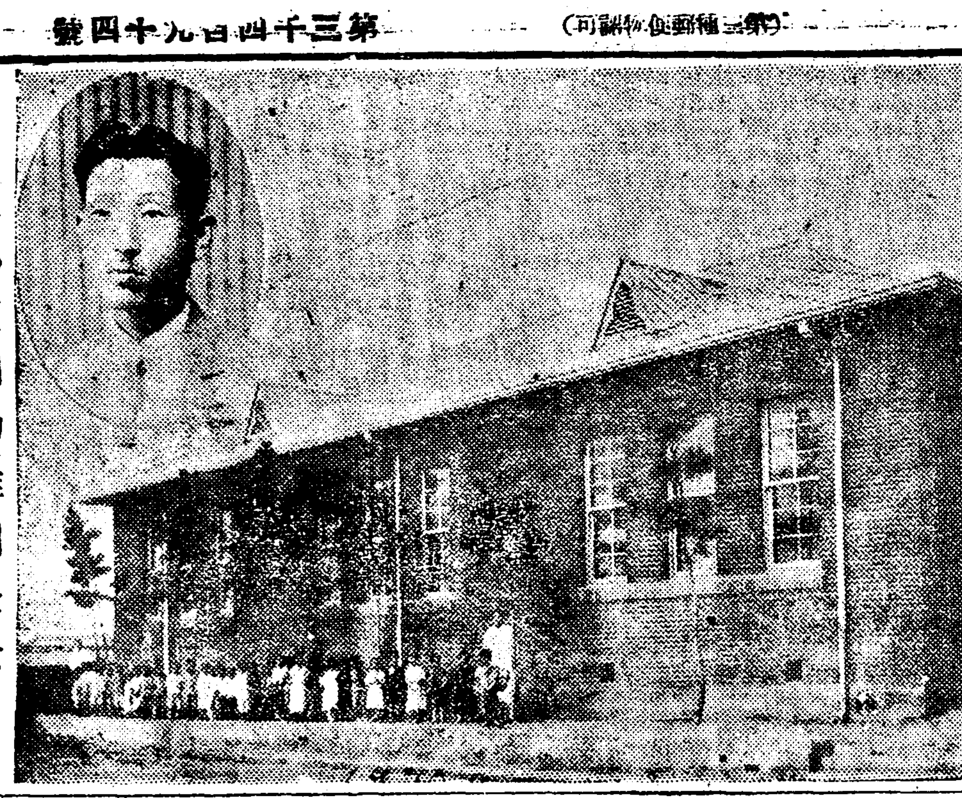

大邱復明幼稚園全景

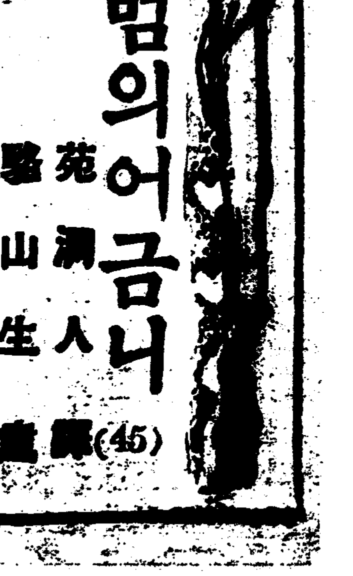

범의어금니 (45)

苑洞人 譯 鷲山生 畫

철문(一)

그는정원을돌아서서 현관오로향하는동안에 문짜이가며이고잇는 두머리의강아지가 화계(花階)잇혀서 붉은싸레돌감으무슨조희뭉치를 물어뜻고잇는것을 엇듯보앗다 그리고 그조희뭉치의한쪽이 넉닐넉닐열처저잇는것이 눈에띄이엇다 그는지나는길에 아모러한생각도 업시 그것을집어들엇다 그리하야그한귀퉁이에 글자가씨여 잇는것을보고 호긔심에서그는그것을펼처 보앗다

그와동시에그는 깜작놀내이지 아니할수업섯든것이다 왜그러냐하면 그것은먼저번신문지상에 난 괴사의한구절이엿든까닭이다 그리고그것은 원고용지에 쒸업쒸업철필로갈겨쓴것이엇섯다 그는즉시마부를불넛다

『이실뭉치는 어데서난것인가?』

『네……그 실뭉치말슴임니까? 그것은마구간에서나온것임니다 그리고 그것을가지고 놀기는……앗다……저누구이더라……』

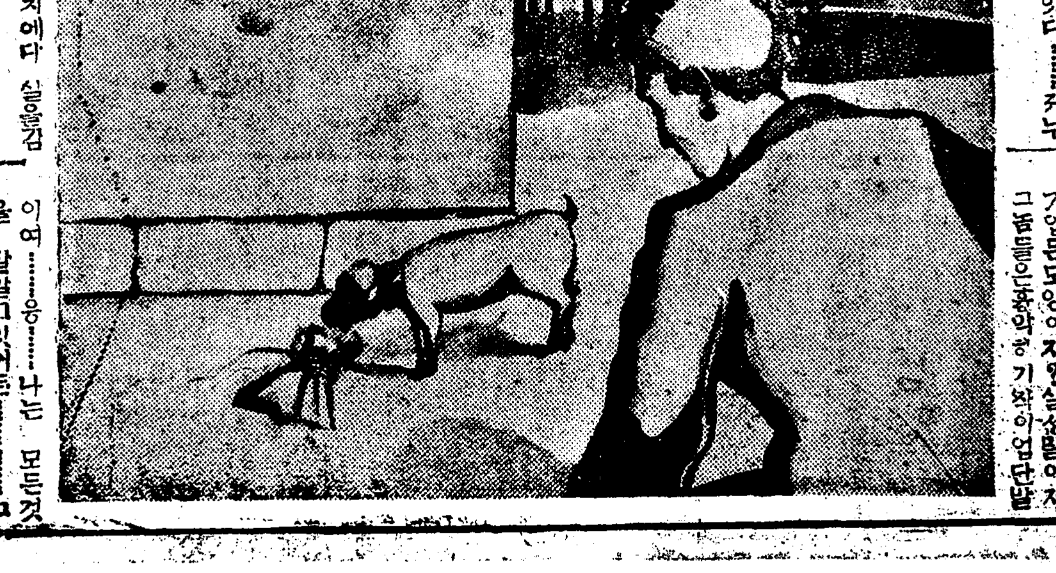

『언제이조희뭉치에다 실을감엇든가?』

『어케저녁임니다』

『응……그러면 이조희뭉치는어데서난것인가?』

『글세요……뉘손에서 나온것인지는잘몰르겟슴니다 만은 하여간실을감기위하야 이것을거즛찾다가 휴지통근처에서주은것입니다……압다……안에서아츰마다쓸어다가문밧게내여버리는그휴지통말슴임니다』

그리하야 비로소그출처를알어보고저하얏다 그리하야 인류회실상을시키여 하인들까지도 심문하야보앗다 결국아모러한결과도 엇지는못하얏스되 사실이사실임에 엄연히남어잇는이상 아모리하야도 그신문지상에난긔사가 이집에잇는사람이나 또는이집안사람과밀접한관계를가지고잇는그어느사람손에서된것이분명하얏다

『무서운적(敵)은 눈압헤잇다! 그러면그가바라는바는무엇일가? 단순한나의체포일가? 그럭치아니하면……』

이러한생각에 그의마음은자못괴로웟다 하여간그놈하로를그고는자긔의주위를둘너쌋고잇는비밀이며 손발을묵근것가치생각되는현상이며 또는점점로몰가능하리라고는생각한면서도 자긔를체포한다는위협등에 마음의진정을엇지못하고 초조하게 지내엿다

그럭저럭 밤열시가되자 하인이 들어와서오익삼이라고불으는사나희가 긔어히좀맛나뵙고십다고한다고젼갈하얏다 부렴라는즉시그를 들어오도록하라고명하얏다 그는들은사람이 아니라 국마수립청부이엿다

그는묵은『망또』로 얼골전체를가리고잇는까닭에 언뜻보아서누구인지 잘알어보지못하게되얏다 부렴라는 반갑게뛰어들어 그의손을쥐어 떠맛을을내어엿다

『이거참 오래간만 이로구나……그러나 엇더냐? 나의밋이맛지안헛느냐? 경시청인물들로는 아모리하야도해결할수가업는모양이지? 실상말이지그놈들은죽악하기짝이업단말이여……응……나는 모든것을 잘알고잇거든……그러나 죄우간 그사나희는체포하얏는가?……무엇을 그리주저하고잇느냐? 왜대답이업느냐?……대처너는그동안어데가서이야기를갓섯드냐?……응? 안어대를가야라 오초동안에 는모든것을 오초동안……나 덕치볼과오초동안에 해결하야줄터이다……응? 왜아모 말이업느냐? 원일이냐?』

『그럭치만수령!』

이라고 마수립청부는 비로서입을열엇다 그러나그뒤를닛지 아니하고 바로침묵하야버리고 말엇다 부렴라는초조함을견듸지못하는듯이다시그의대답을재촉하얏다

『원일이냐? 무엇이야기를하지못할사정이잇단말이냐? 왜 말을하지안느냐? 얼는시원하게말을좀하여라! 아마그 괴상한단장을집흔 사나희에게대한말이지? 피로림정이 살해를당하든날저녁신교『카페!』에서보앗다든……응? 그럼치? 그사나희에게대한말이지?』